青島大新民報

郵政登記認爲第三類新聞紙類

發行所 青島特別市山東路六號 青島大新民報社
發行人 孫天總
報費 每份八分 每月一元五角 郵費三角
廣告費 每行一次 一元五角
各部電話 總事室 2一三四八 編輯局 2二三四〇 營業局 2二〇六〇 印務局 3一四一九 傳達處 2四一八三
東京支社 京橋銀座西七ノ二
大阪支局 天王寺伶人町五三

排除敵軍頑強抵抗 日軍精銳繼續猛進 印緬國境作戰着着進展

（南部印緬國境〇〇中華電）自三月上旬以來、將敵英印軍主力於廠由河畔捕捉、展開凄愴殲滅作戰中之日軍精銳部隊、終了加拉坦及齊士埃附近二大包圍殲滅戰後、士氣益過旺、至三月二十四日夜半渡廠由河、二十六日夜即佔領廠由山麓阿第特那蘭、其先鋒部隊開始向廠由山脈地區進擊、嗣奪取阿第特那蘭西方高地、以征服全山岳地區爲目標、排除敵空陸相呼應頑强抵抗、而繼續猛進云。（按廠由山系以加拉坦爲中心、由印緬國境南方走北南、高約二千米達、阿拉干山脈支脈）

之敵、向廠由河畔推進、由此處一舉北上、遂達到〇〇附近、前阻止南下之敵同時採由南部遮斷敵退路之姿勢、一方〇〇部隊、三月十九日於齊拉格達附近廠由河右岸、擊滅敵一個旅、繼北上集結英來附近準備渡廠由河、此時廠由河上敵之砲艇舟艇等往來頻繁、至三月二十四日〇〇部隊乘敵軍之虛、敢行渡河、至翌晨五日夕刻、向阿第特那蘭附近推進、其間在拉第格及頓貝克以寡兵出以積極作戰、卒制敵軍在頓貝克以戰車砲果敢粉碎敵之猛攻、對敵機連日連夜轟炸、毫不阻怯、繼續進擊、對敵總兵力達一個師之反攻軍、日軍之大包圍殲滅作戰、着着進行、卒將敵之企圖完全粉碎、未餘一兵之殲滅戰、完全奏効、日軍仍擴張戰果中云。

陳特使一行 參拜神宮神社

（東京中華電）中國國民政府特派大使陳公博一行、於訪日第二日之六日、赴明治神宮、靖國神社正式參拜、午前九時由帝國飯店出發、赴明治神宮、於神前奉奠玉串、恭謹禮拜、一行繼赴靖國神社參拜、對大東亞戰陣亡勇士之英靈、衷心感謝默禱、旋返宿舍云。

反軸心軍確認敗北 各報紛紛發表後退事實

（新加坡中華電）印度派遣反軸心軍於卡薩布蘭卡會談前後即頻頻宣傳豪語奪回緬甸、於政略見地、向印度東部國境地帶動員兵力、而從事誇大宣傳、然至四月七日忽發表「遭日本軍進擊反軸心軍向新陣地後退」云、而確認敗北、即據略爾加答合衆來電稱：「英軍司令部過去經十二日間對阿拉干地區戰況守沉默中、至七日日本軍密林部隊突破狹隘丘陵地帶、沿密北上、使反軸心軍在廠由半島方面後退十三哩」云、復據新台利合衆來電、反軸心軍司令部七日公佈稱：「阿拉干地區日本軍自數日前起行動、即開始衝廠由半島反軸心軍陣地北部、在加索兒南方渡廠由河、在頓貝克北方狹隘地區威脅反軸心軍兵站線」云、又據新台利合衆來電稱：「廠由半島之反軸心軍、因日本軍在加索兒南方渡廠由河、突入反軸心陣地、不得已向新陣地後退」云、紛紛確認敗退事實云。

發揮卓越手腕 河邊將軍屢建偉功

（東京中華電）完全封鎖援蔣輸血路、築成緬甸獨立之基礎、緬甸作戰時、以最高指揮官而樹立偉功之飯田祥次郎中將、日前轉任要職、代以前中國派遣軍總參謀長河邊正三中將、任緬甸方面陸軍最高指揮官而活躍者、與殲滅反攻英印軍大戰果同時、八日由日大本營發表矣、河邊新最高指揮官、自中國事變勃發當初起、在華北方面爲發揮奇略縱橫之名部隊長、其後任教育總監部本部長要職、嗣於去年八月任中國派遣軍總參謀長後、以大東亞戰爭重要之一員、對重慶軍擊滅作戰收赫赫戰果今也立於南方第一線、任對敵拚命反攻正面之緬甸方面陸軍最高指揮官、此次與殲滅反攻英印軍大戰果同時、遂脫其覆面、以中國派遣軍總參謀長、担當擊滅重慶之河邊將軍、今轉由緬甸歸院重慶、切斷英美將連絡、同時對東部印度之敵加以大强壓、其卓越手腕、各方面極爲期待、又將軍令弟爲現任航空總監部本部長河邊虎四郎中將、兄弟俱爲將軍而負盛名。將軍爲富山縣人、陸軍大學畢業後、昭和十一年（民國二十五年）進級少將、同時任教育總監部員、中國事變當初、於北京天津地方活躍、繼任部隊長、於漢口攻略戰時、曾樹立光輝偉勳、歸國後榮晉教育總監部本部長、嗣經任滿洲國長轉任中國派遣軍總參謀長要職、以富豐之經驗與縱橫機略、對緊迫重慶作戰、發揮敏捷手腕云。（圖爲任中國派遣軍總參謀長時代之河邊中將……檢閱訖）

突破密林毅然渡河 敵兵悉被擊滅 奮戰力鬥經過詳報

踏破白晝仍然黑暗向印緬國境密林中進擊之日軍（陸軍省檢閱濟）

（東京中華電）拚命於緬甸反攻敵軍企圖奪回阿恰布、於四月上旬雨期前、夢想攻略阿恰布、曾於去年十二月下旬、由東部印度對緬甸以約一個旅團之英印軍部隊、由阿恰布距廠由河西北方頓貝克拉第頓附近反攻而來、一部以有戰車之四十輛與多數大砲之部隊、向拉第頓進擊而來、由此一企圖正面奪回阿恰布之敵軍、先鋒爲印度兵、次爲英兵、再次爲印度兵、由英兵督戰、出擊而來、日軍對此以寡兵悉將其擊退、并與以大損害、同時增强該方面兵力、然阿恰布方面與印光不同、位置僅如孤島、從而向此方面之補給、除海上輸送以外無他法、曾以〇〇等處爲基地敵艦艇及潛水艦頻頻妨害日軍海上補給、然日軍後方運輸部隊、卒排除執拗攪亂果敢後行、一方有延支隊突破阿拉干山脈、出以迂廻行動、乃於三月二十一日達到加拉坦河上流、其間自〇〇出發以來、於七十日間、進擊三百公里、及開拓人跡未踏之嶮峻與密林、或伐破岩石而開進路、一日推進僅四八里或五公里、其間無法連絡及補給、乃吃樹皮草葉、以不屈之鬥魂、至征服自然障害、有延分隊之行動、即以空中偵察仍未判明、一時消息完全斷絕、如斯向加拉坦河上流推進之該分隊於三月八日將該河右岸開與克附近之敵由北方背後急襲、與此相呼應之主力部隊之一部分、渡行加拉坦河、由南方攻擊、將千二百之敵、捕捉殲滅、乃轉鋒鋭擊破阿坡河西南方坎桀克

加强進擊印度確信 英軍殘忍置印兵於不顧 印兵紛紛反戈投降日軍

谷萩報道部長談

（東京中華社電）日陸軍精銳部隊、於印度緬甸國境廠由河畔、擊滅英印軍、關於此光輝燦爛作戰全貌、日大本營陸軍報道部長谷萩少將、關於廠由河畔擊滅英印軍八日發表談話如下：

自皇軍對英諸國合軍、由緬甸驅逐以來已十閱月、其間緬甸復興建設、因我方適切軍政之施行、與原住民衷心協力、以急速度而進展、因是東條首相此次於第八十一議會、闡明在本年內與緬甸獨立之意旨、緬甸朝野下要人來日、與我當局關於獨立作具體協議結果、因對方意見完全一致、乃貫歸還、與此次可記念之行事相前後、有關於在印緬國境廠由河畔、對英印軍二個師團、皇軍展開壯烈殲滅戰之捷報、其意義極大、重慶喪失緬甸後四出印度方面空中輸送、僅能得極少物資、至多不過二、三百噸左右、不足殺到情狀、因是重慶希望奪回緬甸路線、反復對英美哀求或強迫要求、對此英美與以物質上援助、國來重慶接觸、國使其依然抗戰、同時出於防衛印度、策劃印度經濟上自給自足地上、必須奪回緬甸、在如斯情勢下、敵方大言不慚、稱回復旬者已久、遂自年十二月下旬以來、敵將該爲英印軍中最強之第十四師團爲基幹之部隊、越印度國境向我軍前面推進、對此在阿恰布西北方拉第格頓貝克及拉第頓附近配置之我僅少數部隊、勇戰力鬥、歷二閱月、阻止敵大部隊進擊、其間繼續主力部隊因困難海上積動、遂次向阿恰布附近集中、繼備攻擊也、一方在阿拉干山系中開始迂廻運動有延支隊、歷一月餘全然未受後方補給、惟因炸彼掘開等作戰以獨力開始進路、一日僅以四、五公里之緩行軍繼續前進、其間屢次消息杜絕、然踏破海拔一千乃至三千米達之險峻、至三百公里遂於三月上旬成功向敵背後推進、主力部隊乃不放過此機會開始進擊、如疾風迅雷、卒向石塚地區進出後、對廠由山脈以東之敵由背後攻擊、遂將其擊破、繼英彼廠由山脈、遂達到孟加拉灣岸、遮斷敵軍退路、日下對該方面殘敵正在猛攻中也、其間我航空部隊與地上作戰密接協力而擊壞敵航空部隊、又猛炸敵航空基地等、無遺憾發揮其威力、英軍於本作戰照例以印度兵爲前鋒、英人部隊留在後方督戰、一至戰況不利時、英人部隊即後退、而不顧印度兵、如斯如患遺英兵對我皇軍投降者印度兵中有覺悟與皇軍相戰爲主無甚多、其間在雲南之鑛重殆看見活動、敵聯合軍共同作戰、照例將缺陷暴露無遺、又據俘虜印度兵供稱、得意英印軍在此作戰間、患傷者甚多、然並無納稻僅英人服用、印兵縱患任何重病亦不與藥品、而病弱之兵亦須出動前線云、因喪失金雞納霜世界產額百分之九十五之爪哇、結果敵在南方作戰不可缺之藥品、極感不足、因是傷害戰力甚爲低下、如斯敵之野心、遂被粉碎、英印軍戰意與戰力之低劣、得更亦足以證實云、更加强我進擊印度之自信、曾誇大言不慚、仲權盲奪回阿恰布之恰奇爾之面目、地位在緬甸獨立與權立共榮圈之重要之據點中之緬甸、因此次作戰、較企圖更加確定作戰當時以已爲爲地而誤得立與權立共榮圈建設爲當然、其貫心欣懼不言而喻也

粉碎敵反攻企圖 基地全被摧毀 日陸空軍先發制人

（東京中華電）日在華陸軍航空部隊精銳、三月速日急襲浙江、湖南、福建敵空軍基地、粉碎敵對日空襲企圖、即日陸軍轟炸機隊、三月三十、三十一日、四月一日連續攻擊浙江省中部敵空軍根據地麗水、遂昌軍事施設起火、更日戰炸連合大編隊、一日擊知敵企圖對日本本土空襲、乃制機先、勇躍由基地出動、進攻湖南省東南部、攻擊衡陽後、更伸臨翼襲擊零陵、與反擊敵P四〇型二十四架、作壯烈空中戰、其中四架確實擊墜、收大戰果、悠悠安返基地、又其他戰炸連合一隊、攻擊福建省建甌飛機場、如斯敵對日反攻基地、被果敢日陸軍航空部隊精銳相次轟炸粉碎、敵對日本本土空襲企圖、完全頓挫云。

中滿携手協力聖戰 互相確認決戰階段

周部長訪滿之意義

（新京中華電）東條首相訪滿後、國民政府行政院副院長兼財政部長周佛海氏作爲特使、正式訪問滿洲國、與政府首腦懇談、觀察新興滿洲國十年建設躍進姿態、促進緊密化、兩國親交關係、互相確認決戰階段、兩國不退轉決意、在其政治的、經濟的緊密化、有重大意義、即滿華關係、日滿華三國共同宣言以來、逐加緊密程度、經汪主席來訪、確認滿洲國進事實、兩國關係已見急速度密接、依張總理答訪、兩國首腦相互理解愈深、現大東亞戰下、堅固提携協力、英美擊滅、此際國民政府行政院副院長兼財政部長儲備銀行總裁周佛海氏來訪、使兩國緊密關係一層具體的實際的、新中國建設及滿華兩國經濟提携、物資交流上之效果、可以期待云。

更生日成提攜月進 致力東亞建設

日兩相歡宴陳特使 谷外相致辭

（東京中華電）爲歡迎中華民國訪日特派大使陳公博氏、谷外相、青木大東亞相、八日下午六時半、在外務大臣官邸舉行歡迎晚餐會、以陳特派大使以下隨員等爲主賓、駐日大使徐良以下中國大使館首腦部及松平宮相、平沼騏一郎男、有田八郎、永井柳太郎等出席、始終在和平氣圍氣中歡談、茲誌席上交歡谷外相歡迎辭、並陳特派大使答辭、要旨如下：

日華兩國爲東亞乃至世界和平與安定相互扶助而行、爲兩民族本來重大使命、汪主席閣下、已認爲日華兩國之使命、憂國諸氏毅然爲和平建國而蹶起以來、既經過四年半南京還都既經過三年、今也貴國更生日成、日華提携月進、誠屬實之至、顧此四年有餘期間、不僅日華兩國於東亞全體、更於世界誠爲多事多端時代、日華兩國處此難局而不誤、國民政府基礎逐日而定、日華兩國關係由同甘共苦進展至同生共死之本然姿態、同時爲大東亞新秩序建設不可缺要件、此要件今日完全充足、今日華兩國所負問題、爲將同生共死結盟關係今後如何擴充發揮、最近日本租界交還及其他措置、由來於茲、又日本對於貴國政府所期待而存於茲、當此之秋、和平運動初期、當居指導的地位、確保國事之陳閣下來日、爲日本國朝野所衷心歡迎云。

陳特使答辭

中國參加大東亞戰爭、同時日本廢明言求專宣租界交還及其他諸案、又照歷中日新關係發展、就既存且約定又依同樣趣旨、加以考慮、如斯、支援中國之英斷及熱意、使敝國民感激興起、中華民國之狀況、依中國之參戰、急激轉變、全國上下參戰、不僅爲中國作爲東亞一員之義務、且爲光榮之名譽、尤其與貴國共同協力一致從事作戰、不單爲中國應盡友誼、亦爲中國應負担之責任、其心革變轉之速、努力之果敢、對於中日兩國前途、並東亞全局、爲無限之希望、此次尤感激者、物資新政策實行以來、僅經一月、中國統制組織未徹全間、已能恢復產生且有漸次增加之傾向、故此予等可作大言、新政策方針正確、無可疑疏地、今後吾人愈益改善進步、奮勵努力、則其效果必大云。

瑞士政府有放棄 在華特權意向

關係各國將繼續實行

（東京中華電）關於前此日交還在華租界及撤廢治外法權中日協定締結後、義法兩國與日本同樣分別聲明抛棄其在華特權之意向、獨有丹麥亦於三月三十日發表同樣趣旨之聲明、其餘關係各國、就中瑞士等中立國態度如何、頗惹注目、此次據駐瑞士國日本公使致日外務省報告稱、瑞士外相皮拉斯氏、六日於聯邦議會答復一議員質問時、謂該國對收回不平等特權、爲應中國國民熱望、有拋棄其在華特權之準備云、同時表示其實行在最近將實現、其交還在華特權國自日本始、有義大利、法蘭西、西班牙、丹麥、瑞士六國、瑞典亦近將實行、國府公電、據情報局第三部長、於九日午前十一時發表談話、略稱「瑞士國此次表示態度者、對其他關係國亦有當然影響、在帝國切望其餘各國、早日實行完全解消在華不平等特權」云。

法撤廢在華權益 正式通告國府 交還廈門租界行政權

（南京中華電）三月二十七日國府關於廈門鼓浪嶼公共租界收回實施協定及諒解事項簽字後、法政府決定追從日本採取同樣措置、法國駐華大使館參事官巴通、基於本國政府訓令、四月八日放棄廈門鼓浪嶼公共租界行政權、已通知褚民誼外交部長云。

印度情勢又趨惡化 政府拒絕和協派要求

（里斯本中華電）甘地近再行絕食鬥爭意向、總此報道、印度情勢益傳再度險惡之際、印度總督、梅斯果表明「會議派全面屈服、一切和協手段無出現餘地」之見解、頗惹起注目、據新吉利來電稱、對英和協派巨頭麻德拉斯州首相以下印度政界中間派之一部通牒希望英國政府態度緩和過去對印度政廳交涉而與甘地會見、政廳方面拒絕此最低限度之請求、交涉至此決裂、同時印度政廳和協派提出覺書、與印度總督同答全文發表如次：

（覺書）對甘地被捕以來發生之諸事件、因堅定貊之心、爲謀和協之道路希望與甘地翁會見。

（答復）逮說甘地翁被捕之當時、公然指令會議派爲叛亂、所以會議派當時無讓步之際地、亦無與印度政廳交涉之餘地、然一九四二年八月甘地翁被捕以來、翁及會議派之領袖由新聞及其他可將其情勢之推移充分推知、然以翁固執八月之運用委員會之建議、所以諸君之要請無容納之餘地、若甘地翁將會議派之決議撤回、且會議派對印度政廳將來與以保障、則事態可從新考慮、以上印度政廳強壓會議派乃依據本國政府指令之措置、實屬明顯、彈壓政策頗爲英本國所非難、據倫敦來電稱：工黨每日先鋒報以此爲重大失策、要求印度總督再行考慮、新聞記事報再求印度事務相亞梅利辭職、共進退已爲政界一部人所議論、恰奇爾不顧此等非難、仍堅持從來方針、英國政府印度彈壓方針將益強化云。

文學報國會 開首屆大會

（東京中華電）日本文學報國會集結全日本學者總力、八日午前假九段軍人會館開本年度初次總會、是日由全國參加之文學者代表達五百餘名、首推高島米峰氏爲主席、旋從事議事、爲對陸海軍報道作家之感謝、本年度各種文學賞之授與、披露共榮圈各地文學者、致大會祝電等、午前會議終了午後以「擊滅英美與文學者之實踐」爲議題之下披瀝全國各文學者代表之決意、繼以實踐方策、決以四月十八日爲期、全日本文學者、一齊以一年前美國機盲炸實相、執筆向世界文化人暴露美鬼假面目、同時對犧牲者國民學校生徒、以當時狀況爲作文題材向海外發表云。

廣美人 雲羽著·許渫绘

第十七章 飄蕩蕩的幽靈 (18)

有的嘴裡罵着：「今兒、眞倒霉！一清早頭一號買賣就拉了個娘兒們上醫院、上半天、就沒開張！」還有的唱着：「初一十五廟門開、牛頭馬面兩邊排……」婉蘭便站住了、小糞蛋却叫着：「大丫！大丫！你聽聽是誰來啦？」就聽有婦人說：「什麼事呀？糞蛋！你怎麼一個人回來啦？」小糞蛋帶着笑聲說：「人家小姐來啦！來看她！……」又聽有人說：「她睡啦！」更有人說：「快叫她、叫她起來！」這個時候、婉蘭的苗條的穿着白衣裳的影子、是很顯著地出現在這昏黑的小院裏、談話的人都不談話了、唱的人又唱了一句：「判官爺拿着生死簿、小鬼拿着呀……」也不唱了、那個埋怨今天運氣不好沒拉着錢的人、「嘩啦嘩啦」地正在洗青稞、這時也停止了、那擬水的聲音、地下睡的人也多半翻身坐起、破被子一陣亂響、小糞蛋跟着人去悄悄談話、「就是早先常給大丫好處的那個女學生……不是常了少奶奶嗎？現在又……」同時又好幾個人都去叫着：「大丫！大丫！醒醒吧！人家小姐看你來啦！」地下的被子更響得利害、大丫跟說睡話似的、發急、嚷着：「去！去那邊去！攪我睡覺府嗎呀？媽拉皮！」又有人似乎在拳頭捶她、大聲說：「小姐來瞧你來啦！傻丫頭！」忽然那一群黑魆魆的人影之中、有人劃了一根洋火、接着就點上了一隻三面玻璃、不大亮的洋車上的燈、立時、暗淡的光圈之中發現了院中擺着的破小桌、茶盤、飯碗、三兩個蓬頭散髮、面目黧黑的婦人、有一個還正奶着孩子、幾個男子、有的是還坐在地下鋪着的被褥子了、睡眼朦朧發愣地來看、一多半是沒穿小褂兒、已經有人從地下把大丫揪起來啦、大丫的頭髮可以說是一團亂草、小糞蛋告訴明白了她、說：「是給咱們早先住的那位辰小姐—來啦！」就有個婦人拿了個比較高一點的板凳、過來笑着說：「小姐您請坐吧！」還有人說：「把茶碗洗洗！傻子！你穿上衣裳！這成什麼樣子！」小孩也「哇哇」地哭起來、婉蘭只是向這些人含笑地點頭、說：「不客氣！不客氣！」有人又在那邊桌上點了半枝洋燭、婉蘭又看見自己手上的鑽石正向這些個窮人閃爍、她趕緊把手藏着、向腿邊貼着、這時大丫過來了、她倒是已經離開了夢境而清醒了、可是她瞪大了兩隻眼睛瞧着婉蘭、心裡發着疑惑、彷彿她不敢冒然地認了、婉蘭却又心裡發着酸、忍着淚含着笑、親切地拉了拉大丫的手、大丫却趕緊蹲下了腿兒請安、說：「哎喲！大姑兒呀？……您這些日子倒好呀？」婉蘭依然地說：「你不要這樣稱呼我啦！」她的心現在很遲疑、就想：「是不是現在我應該當叫她一聲？」不叫出來吧？心裡此時是實在充滿了一種酸痛的悵也隱不住的友愛之情、欲待說吧？兩邊又有這麼些人、都拿眼睛盯着她、她又不得不有些顧忌、她只是緊緊地握着大丫又粗又胖的手、她的眼淚衝破了眼眶、而如攥豆一般的流下來了、大丫說：「大姑娘！我眞想您、可又沒地方找您去！」她的聲音也發慘、旁邊的一個中年婦人拉了凳兒、又請婉蘭坐、過來個男子拿着一條手巾還把凳面撣了又撣、也說：「小姐您坐下吧！我們這窮地方、眞讓您坐不下您！可是我們知道您也不能笑話、」又有人說：「這位小姐可不像別人、仙媽的、眞有那穿的頂摩登的娘兒們、專跟拉洋車的打麻將！」「這位小姐是菩心人、大丫跟她那個死媽、早先沾過人多少恩惠呀？」此時婉蘭剛在凳兒上坐下、小糞蛋兒就又拉過來一個四十多歲的窮婆子、瘦而且髒着臉、簡直跟個七八十歲的老太太一樣了、敢情這就是老侯的媳婦、小糞蛋給介紹着、她把鼻子眼睛都擠到一塊兒地笑着、彷彿很親熱地說：「小小姐姐、小小姐姐、請請坐吧！」婉蘭也是深深地向她鞠躬、指着大丫說：「她……多承您照應！我很……感謝！」侯婆子說：「哪哪的話！她她她還常幫着我！淡淡合着喝喝粥、粥就是啦！」

北海 高級香煙
華北東亞煙草公司出品
總經理 三信公司

老牌註册商標 珞玲粉
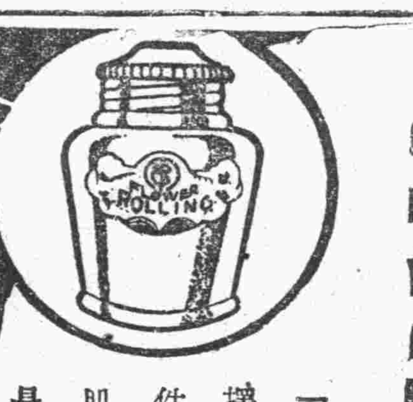

「皮膚的健美」是選擇化妝品上的第一條件、敷了增美、洗後肌膚滋潤而嫩細這就是珞玲粉的特長

寫字之樂趣無窮 用此筆顯然可見
備有比較金筆頭加倍寶貴之白金筆頭筆尖上附有天然鑛金屬書寫輕快流利一經試用實貫絕倫耐久無比
「終身保用」
パイロット
自來水筆

結核 愛活 免疫元
撲滅結核!!

製造發賣元 有馬研究所 大阪市西區江戶堀上一丁目
青島總代理 金木盛大堂 青島市西路三二號

時論

中日滿共同為東亞努力

當民國二十九年十一月三十日，我國府與友邦日本簽訂中日調整國交基本條約，發表中日滿共同宣言的時候，英美與重慶方面，乃大放厥辭，仍擬鼓其如簧之舌，强辭奪理的擾亂世界聽聞，他們以為戰勝國的日本對於戰敗國的中國，絕對不能有這樣條約中記載的那麼平等互惠，日本絕對沒有誠意，絕對不能實踐條約中言明的事項，並說和平建國運動的結果，只有上了日本的大當而整個失敗，他們把善鄰友好就是中日合併，把共同防共硬說是永久駐兵，把經濟提攜硬說是經濟獨佔，但是數年以來的中日滿三國之間，始終維護着中日基本條約和共同宣言的原則努力邁進，友邦日本對於我國，不但沒絲毫的額外要求，而且毅然決然的撤廢治外法權交還專管租界，使我國在領土主權上獲得完整獨立，這大概是英美與重慶方面所意想不到的事，他們似乎應該反省一下，他們為什麼還要繼續抗戰，什麼是繼續抗戰的最後目的。

滿洲問題可以說是過去中日糾紛的癥結，也可以說是中日問題中的樞紐，過去彼此各走極端，遂致擴大，而釀成此次最不幸的兩國抗戰，滿洲問題的合理解決，也就是去掉中日糾紛的癥結和樞紐，在二十七年四月重慶開臨時全國代表大會的時候，宣言裏曾這樣說過，「自九一八協定以來，吾人所以忍辱負重與日本周旋，無非欲停止軍事行動採用和平方法先謀北方各省之保全，再進而謀滿洲問題之根本解決」從這裏我們知道重慶也不是完全不希望和平的，更知道所謂合理的解決，既非收復，又非長此擱置，只有承認，由此可知承認滿洲國在法理上有其根據，在事實上有其必要，何況滿洲國在十年以來，早經樹立偉大的國基，其一切建設的進步，有非我們所能想像的地方，所以發表中日滿共同宣言，也是合乎時代的需要，因為中日滿三國過去是同胞，現在是同胞，將來也是同胞，我們應該深遠的着想，互相尊重三國間本然的特質，我們要知道三國是東亞軸心，東亞若亡，則各國皆不能生存，我們應把愛國心愛東亞心打成一片，為各自國家努力，同時為東亞努力，彼此道義的精神是一貫的，國家民族的利害是相同的，這是三國共同努力的趨向。

大東亞戰爭的勃發，已使保衛東亞這一句話，由信仰理論而發生力量成為事實，開戰當時，我國即表示作全面協力，今年一月九日，我國更正式對英美宣戰，由同甘共苦同生共死，這是東亞軸心向着世界一次披揚共同精神，我們的共同精神，正如共同宣言中所說，是為東亞之永久和平，進為世界之永久和平，保衛東亞的最大意義，對外就是抵抗英美的侵略，排除赤禍的陰謀，對內就是互相尊重，互相信賴，共存共榮，所以我們的精神，是合於道義的，去年汪主席的訪日訪滿，及滿洲張國務總理的訪問南京，滿洲建國十週年紀念大典的時候，我更派遣祝賀使節，日前更有東條首相歷史的訪問中滿兩國，作東亞歷史上劃一新紀元，最近國府又派陳立法院長為答禮特使首途訪日，同時更派遣周財政部長為訪滿特使首途訪滿，使中日滿三國的紐帶關係益趨緊密，這對於完遂大東亞戰爭的前途上，實有莫大貢獻。

擊墜敵機三十七架
敵艦船沉破十五艘
佛羅利達海戰日軍大捷

（東京中華電）日大本營發表（四月九日十五時）：帝國海軍航空部隊四月七日大舉強襲所羅門羣島、佛羅利達島方面之敵艦船、戰果及日方之損害如左：

戰果擊沉巡洋艦一隻、驅逐艦一隻、輸送船十隻、大破輸送船二隻、小破輸送船一隻、擊墜飛機三十七架。

「我方損害」自炸六架、

（註）本海戰稱為佛羅利達島海面海戰。

不法攻擊病院船
敵暴戾行動不如鬼畜

（〇〇基地中華電）日病院船馬拉爾丸四月三日在新愛爾蘭島西南緯二度三十分、東經百五十度七分附近洋上進行中，十四時五十九分受敵轟炸機攻擊、中直擊彈一及至近彈數發、受相當損害，烏拉爾丸病院船附有標識，單獨航行，全無誤認之理由，敵知為病院船而加轟炸實屬明顯，此次病院船之受不法轟炸，恰在三月四日病院船馬尼剌丸在巴拉奧島東南方曾受潛水艦魚雷攻擊之一月後，開戰以來敵方對日病院船作暴戾不法攻擊，十一月二十三日日病院船曾在仁牙因灣近海受要塞砲攻擊云。

東亞戰線日軍有利
反軸心國決不忽視
華府軍事會議各方見解

（斯德哥爾摩中華電）據美爾賓來電稱，西南太平洋反軸心軍司令部發表，七日馬加塞爾下美軍幹部四名出席華盛頓會議後，已回司令部，路透通信稱，參謀長沙爾德少將及航空隊司令凱尼由華盛頓歸根據地，即訪問馬加塞會談，會議繼續相當期間，至會議內容則嚴守秘密，華盛頓會談之內容，除三月三十日美國陸軍部發表外，向未發表何等情報，舉行卡薩布蘭卡會談時，軸心軍決定以歐洲軍事點主義為一千九百四十三年作戰目標，重慶政權勿論矣，即亡命荷蘭政權、澳洲政府及新西蘭政府亦表示不滿，美軍前線指揮官亦唱異論，統合司令部邀請此等指揮官華盛頓協議，歐洲軍事點主義範圍內，如何反擊日軍，進出阻止日軍，據倫敦來電稱：泰晤士報華盛頓會議經緯如次：華盛頓會議結果，西南太平洋反軸心軍兵力增強，海軍協力充實，羅斯福自卡薩布蘭卡會談歸還後，聲言攻擊日本決不在滿洲太平洋大海原上將各島嶼一一占領，然英空軍及澳洲軍最近作戰不出於守勢範圍，阻止日軍重回攻擊澳洲大陸，及澳洲交通線根據地之企圖，安全，協力反軸心合國，太平洋反軸心軍不使為「敗北之戰線」，有受極力援助理由，戰爭勝敗恐取決於太平洋云。

大總統所想之大攻勢前線美軍司令官所有兵力到底不敷用，空軍亦指揮更大兵力，現無與地上兵力緊密共同之下活用空軍兵力，作意外攻勢之方法，此為馬加賽之意見，現在反軸心軍既分散於各方面戰線，如何分配可動之兵力，為反軸心軍所難解決問題，如在歐洲能收勝利則可將兵力對付日軍，歐洲反軸心軍敗北，乃至戰局陷於膠着狀態，則太平洋反軸心軍立場難以支持，然日軍占有莫大資源鞏固領域，日軍勿可充實戰力，隱退之形困難，且倫敦，華盛頓的認識事實檢討首相卡賽外相艾登的遊說，澳洲政府極為「惡夢的否認」之必要，澳洲政府及新西蘭政府在太平洋戰局重要性，決定作戰範圍內，太平洋戰線須有相當兵力增強之陣地及必要，華盛頓會議表示世界戰局之認識檢討，東亞戰線必要決不忽視云。

美海軍預算
二百四十餘億元

（里斯本中華電）據華盛頓來電：美總統羅斯福八日在白宮情報會議席間宣稱，美海軍本年度預算總額共二四、五五一、〇〇〇、〇〇〇美元，內計經過新戰艦補充造艦之用佔一四、一四一、〇〇〇、〇〇〇美元。

市長轉軍務
陸軍部予以反駁

（布宜諾斯艾利斯中華電）紐約市長拉加秦亞，日前在北非地方特務工作上，擬起用紐約市長拉加秦亞，參謀本部已將此事向軍事委員會提出委任該人為美國陸軍代將之一事，已徵求議會之承認，上院軍事委員會以為此種人事有影響美軍士氣，絕對反對之結果，此方針遂至變更，據華盛頓來電稱，陸軍長官史汀生八日與新聞記者團會見時，將其上項經過發表之大總統羅斯福對此談話如次：擬以紐約市長拉加秦亞為美國陸軍勤務之事，已經提出要求，然該人現在之地位，於美國之戰爭努力上，已為特別重要地位，故陸軍部決將該要求加以反駁云。

物價協力會議
將開常任委員會議

（北京中華電）華北中央物價協力會議下部組織，北京、天津、濟南、青島各地方協力會議，全部結成，近開常任委員會議，對激動中華北物價問題，行各方檢討，最近物價情勢，仍呈變動中國現況，中國參戰以來，華北使命重大，開發重要國防資源，預想可收相當反響，該會議先向當局建議勵行物價協定阻止對策，更行具體的措置，對協議當局建議云。

「附議事項」一、民國三十二年度農業增產計劃概要，二、農業計劃進行狀況及資金貸與狀況，三、種子肥料、病蟲害防除計劃進行狀況，四、鄉村合作社農業指導實施設置狀況，五、作物別預定圃及共作目的設置狀況，六、重要農具設置狀況，七、其外參考事項、

八打半島陷落一週年
澳洲危機更顯著
卡琴澳首相又作悲鳴

（布宜諾斯艾利斯中華電）澳洲首相卡琴，於八日之菲島八打半島陷落一週年，再作悲鳴，指摘太平洋戰局重要性，及忘勿澳洲述之如次：太平洋戰線反軸心軍終始退縮，機會，八打半島陷落一週年，此悲慘事實，可預想及，反軸心軍不能確保菲島，星加坡，荷領東印度乃至拉巴爾軍中心點，日軍節節前進，結果補給線十分伸長，反軸心軍對此過脫反擊機會，縱使日軍已需要相當時間，澳洲於歐洲戰爭開始以來為保衛軸心軍戰鬥，英首相恰奇爾訪問莫斯科後不久，蘇聯斯塔林決意覺書英文、關於此節各界咸指摘英蘇間關係將更密切之可能性云。

保定增產狀況
冀合作聯會着手調查

（保定中華電）河北省合作社聯合會，期本年度增產目標之必成，已着着進行諸施策，此次於保定地區作石施策進行狀況之調查，及為作現地指導而擇成調查班三班，定於九日至二十六日間巡迴黑縣（十三縣），各班之巡迴地區及調查事項如左：「巡迴地區」橋本班，徐水、

出國勞工
較去歲同期減少

（北京中華電）華北勞工協會為防止勞務者目的之勞工出國，以期確保工山，前曾由各地辦事處對僞報勞工家屬出國者

津市場變更
開盤方法

（天津中華電）天津市場股份有限公司、國交易事務所業務化、八日始，變更開盤方法，將從來前場後場各十二次開盤，改為前後場各一次，將從來個別開盤之生米、生油，改為同時開盤，又開盤時間，前場自十時至十一時，後場自二時至三時云。

北京日商議
製標準型簿記帳

（北京中華電）北京日本商工會議所、過去該所設置之關於會計監查之理論與實際座談會已召開，結果，對中小工場會社、組合及小店舖，制定華北標準型簿記帳，近將由各業者召開座談會，以聽取參考意見，該標準型簿記帳按其規模之大小及營業種類分別作成各種形式，結局簿種頗相當繁多，因有原價計算一見明瞭之總帳，可請課稅及當局會計檢查時所發展次糾紛，關物價問題之公定價格計算亦有當相効果云

加以嚴禁、各地奉命後、即行嚴加注意，故僅近日出國之勞工與家屬已漸次減少，按三月下旬與去年之同時比較已減少半數，茲將三月下旬之統計列後：
A團體：入滿者一六、一〇一入蒙一、〇五八、入華中六二五△個人：入滿者三四、五四、入蒙三〇、七八四、入華中四一△計：入滿者六〇、六四二、入蒙者四、八三二、入華中者六六六△隨伴家屬：入滿者四〇、五三九、入蒙者六七七、入華中八三六、

菲島將提高
存款利息

（馬尼剌中華電）由過去二月一日為對應馬來、蘇門答臘之存款利息之提高、菲島之日人方面及菲島方各銀行、過去已行協議關於利息提高問題、菲島銀行現在投資存款較少範圍小，故利息之提高不為積極者，而日方銀行對此可說為獎勵貯蓄之急務、當努力提高以資勵獎、菲島銀行現在銀行營業上指摘謂諸般存款之利率可抵一分五厘、更由戰前所存之銀行存款與其利息相比不過可抵七厘、主張以撤廢此為前提始可作利息提高之考慮、軍政監部方面對由貯蓄獎勵而減少購買力、及從前物價問題之圖避與將來通貨膨脹之準備亦痛感必要、現已與行政府協議以預算問題互相協同加以考慮，最近市中銀行將菲島銀行營業狀態因韃地方之遊資向馬尼剌還流、而不作存款者滯流於市內，現在存款利息提高，可速使其將遊資吸收云

完成萬全決戰戰備
義海軍將有重要活動

（羅馬中華電）義大利各報最近一致報道義大利完成海軍決戰戰備，昭示近將地中海海軍表演重要活動，頗惹注目，即蓋達氏於義大利日報上讚義大利海軍造船所自開戰以來無時不對義海軍增加多數新銳艦艇，對海軍預算發表海軍自報告，義海軍以整備萬全準備，潛水艇學頗著戰果，商船護送能率上昇，義海軍一九三九年開始建造之新銳戰鬥艦維耐瑞號，印比羅爾號業已竣役，又海軍當局，最近發出之數次聲明，關於人員方面證實義海軍已完了遂行新任務之準備之事實，義各報所謂新任務者，究如何耶現在不易窺知，對突尼直亞戰線不進展而焦慮之反軸心軍，縱出以任何行動，義大利海軍之整備斷乎粉碎敵作戰企圖之態勢者，極為明瞭也云。

突尼直亞戰事激烈
北部英軍人物喪失慘重

【柏林專電】德官方人士八日稱：突尼直亞戰事異常激烈，南區尤劇，附近諸島城之戰事在急展中，德義軍力敵大隊敵軍猛攻，堪稱英勇備至，英方蒙果米里第八軍之坦克車隊，業在沙漠區突破吾陣地，企圖包圍軸心軍主力，德義軍之勇敢抵禦力阻英坦克車隊，完成潰敗敵軍之包抄企圖，刻下吾軍退守新陣地，放棄沙漠區陣地，戰事迫向北移轉，英軍頃與自西南及西部進攻之美軍相攜手，查英美軍此次攻勢目標係在側擊背後德義軍，而後施行大包圍戰，德義軍仍據守堅强自沿海至突境中部山地之陣地，繼續抵抗，再突境中部及南部於過去二十四小時內戰事亦趨劇烈，英美軍曾向若干要衝開始進攻，截止目下均告挫退，北部戰事中英軍人物喪失尤重云。

受重創俘虜
英義第二次交換

【昂哥拉專電】英義戰時俘虜之第二次交換，將於本月十四日在伊士米港舉行，雙方交換重創俘虜各三百名，由萬國紅十字會主持云。

作戰方式
英外相在美談及

【斯德哥爾摩專電】據倫敦來電稱：英外相艾登八日在下院宣稱：渠前在華盛頓舉行會談，曾商討作戰方式，政治合作及戰後會議等三大問題云。

展開激烈空戰
擊墜英美飛機八架

【羅馬專電】義軍司令部頃於八日午刻公佈戰報如下：突尼直亞義德軍衝鋒抵抗敵軍猛攻，激烈戰火業已蔓延至北部戰區，惡戰仍在繼續中，德義戰鬥機在空中會同高射砲擊落敵機八架，敵巨型轟炸機多架，七日下午來襲柏勒摩，投彈多枚，人物略蒙喪失，敵機兩架被擊落云。

英外相會約
赫爾訪英

（斯德哥爾摩中華電）據倫敦來電稱：訪問華府歸任之艾登英外相，八日於下院申稱：「英國政府對美國國務長官赫爾正式邀請今夏訪問英國云。」（布宜諾斯艾利斯中華電）英國外相艾登，八日於英國下院申稱：英國政府對美國國務院長官赫爾邀請訪問倫敦，據華盛頓來電稱：赫爾八日於國務省與記者團會見聲稱：英國政府邀請誠感謝，本身尚未確立何等計畫云。

【斯德哥爾摩專電】據倫敦來電稱：英外相艾登八日在下院宣稱：渠曾向邀美國務卿赫爾有閒時赴英國云。

德駐土大使
與土外長會談

【柏林專電】據報：德國駐土耳其大使巴本，頃於八日午前訪問土外長曼納甯格魯，會談良久云。

日駐義大使抵土京

（斯坦布爾中華電）新任駐羅馬日本大使日高信六郎氏，赴任途中抵昂哥拉云。

日商務代表團抵土

【昂哥拉專電】日本商務代表團一行人等共十六名，業已安抵土國京城，不日即將舉行日土經濟談判云。

斯塔林學習英文

【斯德哥爾摩專電】據倫敦來電稱：「每日電訊」昨刊載稱，

伏洛納許地區
德蘇即將展開激戰

（斯德哥爾摩中華電）東部戰線以春季漲水及降雨，戰鬥一時成沒膝泥水沼澤，大規模作戰不可能，德蘇兩軍專傾注主力於陣地強化作戰模樣，據BBC廣播報道稱，德軍兩三日來在伏洛納許地區集結大軍，紅軍亦於該方面繼續出動機甲兵力，戰機之迫近逐漸現出云。

德機再襲英

（里斯本中華電）據倫敦來電稱：英國空軍部發表：德轟炸機編隊七日轟炸英格蘭東南部都市云。

東線紅軍難再蠢動
戰略要地悉入德軍手中

（柏林中華電）德軍當局頃東線戰況說明如次：東部戰線七日除局部戰鬥外比較平靜，當係積雪溶化與冬季作戰終了之際，德軍於溶雪之前，已奪取蘇軍陣地及於戰局之主動地位，因戰略上之主要地點入德軍手中，故蘇軍不能發動大規模之進攻，綜合七日各線戰況大體如次：

（一）一部蘇軍曾在唐納資河上流某一地區攻擊德軍，當被德軍擊退。

（二）蘇軍為圖奪回被德軍佔領之伊爆南方陣地，曾行進攻，德軍當加以猛攻，殲滅其一個大隊，是役蘇軍被俘者三百、陣亡六百三十。

（三）奧勒爾南方之德軍將蘇軍突擊隊包圍已將其殲滅。

（四）舊蘇於斯他拉亞爾薩南方之西部，分遣勇軍陣地，佔領多數堅壘據點，蘇軍受損甚多，有多數被俘。

（五）另一方面德空軍與陸上部隊相呼應，極力活動，其一隊七日對南部地區之蘇軍運輸路加以猛攻，當破壞蘇軍運輸列車四輛云。

唐納資河中游
擊退紅軍局部反攻

【柏林專電】德軍司令部頃於八日午刻公佈戰報如下：

（一）東線各區照常寂靜，庫班橋頭堡及唐納資河中游敵軍曾施局部之進攻，但皆告潰退

（二）突尼直亞南部德義軍隊與優勢之敵軍，業於新陣地抗敵，敵坦克車所受重大損失，敵方之側面包圍企圖遂告消散，德義軍頃根據原定計劃分守新陣地，緊接中部及北部之敵軍亦取攻勢，結果咸受重創而退。

（三）德空軍七日空襲威德群島及英國東南海岸重要目標云。

德義元首
傳聞舉行會談

【柏林專電】德官場人士八日拒絕發表關於外國報導謂德義元首會晤，將舉行首腦會談任何評論，據外界傳說：義首相莫索里尼已首途來德拜訪希特拉云，德官方人士頃勿予否認或證實，德義政治家之會晤及會談事，咸於事後始行公佈云。

德將更迭外使

【柏林專電】德國駐外使節人事上將有更迭，德外交部發言人八日在情報會議席上向發問者答稱：「對於此層，目下尚不能發表任何文告」，關於未來更動，猶無從探悉，但官方將於本周末或下周內當披露之，再關於發問者詢及德外交部中將有更迭否，該發言人避免作答云。

戮力打倒英美
把握大東亞戰爭勝利
華北政委會張政務廳長播講

（北京中華電）華北政委會政務廳長張修直氏，八日下午七時四十分，在中央廣播電台廣播講演，題為「把握大東亞戰爭的勝利」，茲誌講詞如次：今天是保衛東亞紀念日，本人僅以「把握住大東亞戰爭的勝利」為題，向華北民眾諸君來談談各人的見解，溯自英國發明蒸汽機完成世界產業革命以來，英美各國的工商業日加發達、生產過剩，於是不得不向我們亞洲來尋找銷售貨物的市場，和工業原料的生產地，以致我們亞洲的許多國家，全都變成了英美各國的殖民地，尤其是我國在鴉片戰爭以後，海禁大開，英美的勢力相繼侵入，我國的要塞被他們奪據，內政被他們干涉，經濟被他們壓迫，文化受他們侵略，領土既不能完整，主權更談不到獨立和自主，長此以往，將何以立國。

幸賴友邦

日本，發揚東方道義精神，毅然展開大東亞戰爭，義旗所指，攻無不取，戰無不克，英美侵略我東亞的軍事據點，先後光復，從前被他們所侵略的東亞各民族，始得相繼吐氣，所以大東亞戰爭，實是友邦為保衛東亞解放東亞而戰的，勝利或失敗，是我們全東亞民族生存和興亡的關鍵，我國因受英美的侵略，幾次瀕於瓜分之慘，現因大東亞戰爭的勃發，把英美的侵略勢力驅逐淨盡，又以本年一月九日國府正式佈告參戰，我國得取獨立與自主，於交還軍管工廠及敵產之外，無償交還專管租界與東交民巷，凡此種種，全是我們英美力爭而未得到的，現在由於大東亞一戰，居然如願以償，友邦此種道義之措置，絕非英美等國所能望其項背的，因此我們可以明白認識本中國的復興，須先致力於大東亞戰爭，

為謀建設

工作的圓滿達成，更有待於大東亞戰爭獲得了最後勝利，現在大東亞戰爭的勝利，可說是已操在我們手中，我們從地理上看，自前年十二月八日以來，未及兩年，而英美侵略遠東的前衛基地香港、軍事要塞新加坡，以及南太平洋上可以作海軍據點的有關諸島，均已次第克復，予英美以致命打擊，尤其是緬甸印度的獨立，更切斷了英國東來的航路，我們從經濟上看，自從友邦海軍在南太平洋方面勝利以來，一切資源盡入友邦的掌握，例如泰國、緬甸的米，南洋的橡膠，荷印的石油，菲律賓的石油與煤鐵，印度的棉花，以及馬來半島與南洋諸島的錫、鉛、鎢等，等有關軍用的重要資源，在從前本為英美所仰仗的重要物資，現皆為友邦控制自由利用，我們再從政治上看，在戰事勃發之後，友邦以迅雷不及掩耳的方式，立即建起戰時政治體制，加以我國的參戰，西方德義的聲援，緬甸印度的獨立，在在表示出與國際政治上大東亞戰爭已佔優勢，我們要把握住這大東亞戰爭

必勝諸點

進而與友邦取得密切協力，結為東亞軸心，以團結東亞民族，本「自愛其國」，「互愛其鄰」，「共愛東亞」的中心信仰，戮力打倒英美，建設大東亞共榮圈，以完成大東亞戰爭的目的，我們知道前途固然尚多荊棘，欲獲得最後勝利，尚須經過相當的努力，但是誠如東條首相所說，我們東亞具有十億人民，若能團結一起，結成堅強的軸心組織，各自樹立決戰體制，一方鼓勵人力，對英美去實地的參加戰爭，一方本總力戰的要義，實行全國總動員，勵行增產開發各種資源，以充裕戰爭的物資，自能佔據着光榮的戰果，必能完成國家的使命，希望諸位同胞這幾個要點：今之戰爭不在勝負之分，而在生存死亡之別，我們要深深記住此語，把握住大東亞戰爭的勝利，以爭取我中華民族及東亞全體民族的生存云。

最新 男性賦活荷爾蒙 賽克買因
（鯨睪丸製劑）

古書云、鯨乃海魚之魁、大者長千里、小者數十丈一生數萬子……人如食鯨腎、增元增精、延年百歲。

包裝
三〇片
一百片
五百片
註射劑
〇、五瓦
五管
十管
五〇管

總經銷 總公司 大阪市淀屋町 大日本製藥株式會社
分公司 奉天市浪速通

公告

本組合統制商品販賣價格申請中之處現經指令許可特此通告左記

昭和十八年四月八日

青島現地產石灰紅殼販賣組合

左記

品名	規格	小賣單位	小賣價格
石灰	一級	三〇瓩	三・三〇
同	同	同	三・四五
同	二級	同	三・一七
同	同	同	三・二四
同	三級	同	二・九六
特選石灰	一級	同	六・二二

品名	銘柄	規格	小賣單位	小賣價格
紅殼	塊	優良	噸	三九四・八一
同	同	特等	同	三三九・六六
同	同	一級	同	二八九・五六
同	同	二級	同	二六五・三五
同	同	三級	同	二三八・二〇
同	同	四級	同	二一二・一五
同	同	五級	同	一八八・一一
同	同	六級	同	一六二・九五
同	同	七級	同	一三七・八九
同	同	八級	同	一一三・八四
同	同	九級	同	八七・七九
同	同	十級	同	六二・七四
紅殼	振	優良	噸	四三四・九一
同	同	特等	同	三六五・四三
同	同	一級	同	三一九・六七
同	同	二級	同	二九二・〇九
同	同	三級	同	二六五・三五
同	同	四級	同	二三八・二〇
同	同	五級	同	二一五・一五
同	同	六級	同	一八五・〇五
同	同	七級	同	一五六・七三
同	同	八級	同	一三五・六六
同	同	九級	同	一〇〇・三一
同	同	十級	同	七五・二七
紅殼	水洗	優良	噸	七八九・六九
同	同	特等	同	六五九・一九
同	同	一級	同	五七八・九九
同	同	二級	同	五二六・五七
同	同	三級	同	四七五・八四
同	同	四級	同	四二六・〇五
同	同	五級	同	三七五・九六
同	同	六級	同	三二五・八六
同	同	七級	同	二七五・七七
同	同	八級	同	二二五・六八
同	同	九級	同	一七五・五八
同	同	十級	同	一三五・三六

品名	銘柄	規格	小賣單位	小賣價格
消石灰	特製	二〇瓩袋入	一袋	四・三三
同	一級	二〇瓩袋入	一袋	三・八二

品名	規格	一袋之重量	小賣單位	小賣價格
消石灰	一級	四〇瓩麻袋入	一袋	七・三二
消石灰	一級	二五瓩紙袋入	一袋	五・〇九

品名　規格　一袋之重量
但本價格係由本組合倉庫所交單價，對於接受時所生一切經費實費由買主負担

有備無患……
日之本消火彈
消火力絕大。放置簡便。低廉
家庭。公司。工廠。防火必備品
山東總代理店 濟南松記號青島出張所
發賣元 天津 三信公司

賜能

最進步的新合成
女性荷爾蒙
能助長您的健康美！
包裝 錠劑 二〇片 一〇〇片
注射 一管 五管
各地藥房均有出售

獨具百發百中特效
紅螢化燦膏
屢用屢效
本市經售 寶順公司 膠東藥房 會興生生堂
黃縣大德生製

請定製瓷面照相 保君滿意
照相戒子 胸口別針
鍊鍊掛墜 半身插屏
及墓碑照相等等式樣不拘或方或圓或腰圓形或平面或凸面等均可隨客所欲
定價公道 出品精良
如蒙定製無任歡迎
本外埠願承分銷戶者章程函索即寄
發售
化學人造金首飾
青島平原路十三號之甲
信昌號
欲備永久紀念品

派拉蒙金筆
買一枝送一枝
萬年筆或金筆任何一枝 保持十年盛譽 改贈良毛筆一枝 雄視一切金筆
不論何時購買 可少化代價
美利時行十週紀念 物質高超 製造精良 吸水簡便 書寫流利 姿態大方 售價低廉
前空絕後驚人盛舉 會難得不容錯過
買派拉蒙 可多用十年 物美早經公認 便宜顧客知道
青島美利時行

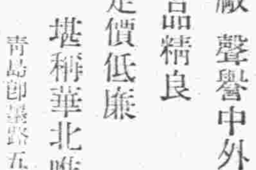
三山誠眼鏡老店
專採嶗山晶石 營業四十餘載
自設電機工廠 聲譽中外馳名
出品精良
定價低廉
堪稱華北唯一
青島即墨路五十五號
電話二一五八六三

自來益氣乳
補肺寒血骨痛露
風寒解毒藥
清血淨面水
美容
青島大沽路六十四號 耀廷大藥房
本外埠各大藥房均售

劉氏清香 痧藥粉 乾痧、濕痧、臌痧、急痧、虫痧、一付準好
東興劉氏 洗眼霜 火眼當天好 不信當面試
東興劉氏 立止咳嗽丸 潤肺化痰 止咳定喘
總行 青島東鎮三路六一號 東興藥房
（經售處）青島、濟南、博山、周村、張店、益都、膠縣、高密、坊子、掖縣、平度、安邱、北京、天津、煙臺、各大商店均有代售

中日軍對魯北匪團
展開壯烈殲滅戰
斃敵並俘虜二千四百餘

（於魯北前線發）於魯北地區、對活躍於抗日迷夢之將系山東保安第十五旅、（旅長張景月）、約一萬五千名、爲將其置於掃滅鐵槌之下、日軍精銳、乙守、北鄉、上妻、引地、磯崎等各討伐隊、與治安軍滅共建國軍之皇協部隊、共同以五日晨爲期、一齊開始行動、加以猛攻、該敵將其司令部、設於壽光、東北方約十二公里之尚家庄、幷組織特務段第一、第四、第五團、以其主力集結附近村庄之臨潭、壘村、南孫、云子、北孫、王李、林宅、及田柳庄等、於本年一月上旬、因遭日軍之討伐、已完全被擊碎、嗣後狂奔再建敗戰之陣營、同時爲謀恢復地盤、各部隊以連絡線爲始、爲構築陣地工事、及民衆總動員等執拗工作、繼續蠢動。

故當此次之作戰、對彼等所構築之半永久的防禦陣地、以步、工、砲及戰車裝甲車等機械化兵力、幷其他〇〇放射機、飛機等、近代兵器總動員、展開壯烈空陸之空陸一體包圍殲滅戰、遂於是日晨八時前後、日軍精銳諸部隊、將敵第六團長唐給五部、在臨溜包圍完全、空陸一體、開始猛攻、經交戰約四小時之後、敗殘敵匪約一千名、潰不成軍、逃入隣接地尚家庄、企圖與第一團【五百三】合流、日軍諸部隊、即對之加以攻擊、至午後四時三十分前後、將該村庄完全佔領、繼續對於同隣接地壘村潰亂逃走之敵、施以猛烈追擊、交戰約三小時、遂將該部殘敵殲滅、如斯至十日、三堅壘均告陥落、幷在日軍神速謀略戰、在壘村之敵第十五旅參謀長唐福齊上校、已被俘虜、同時對於向西北方約二公里之田柳庄、而敗走之殘敵、及第二十七團【團長馬成龍】約二千名、亦與以潰滅之大打擊幷於翌六日晨、開始總攻擊、排除敵之頑強抵抗、連續加以猛攻、空陸在密接協力之下、敢行肉彈突擊戰、展開激鬥約十餘小時、幷於雨中六時前後、乃突入城內、同時展開壯絕之夜襲戰、延至午後復繼續展開果敢剔抉蕩滌戰、經此兩日之激戰、日軍所蒙之損失極少、而敵方之損害極大、至六日夕刻已判明戰果如左：

敵遺棄屍體	一、二二〇
俘虜	一、二一九
鹵獲品	
迫擊砲	一三
重機關槍	一
輕機關槍	一五
同槍身	七
擲彈筒	一
自動步槍	一
步槍	一、四六三
同子彈	一五、三五三
手槍	七二
同子彈	三、六三
刺刀	五七一
手榴彈	二、二七九
馬	一九
電話機	二
無線機	一
鐵帽	六
喇叭	四四
其他被服雜品多數	

決與日軍協力剿共
俾解救民衆痛苦
唐參謀長被俘後與記者團暢談

【自魯北前線發】於本月五日在學村被俘虜之敵第十五旅參謀長唐福齊上校（四十歲）與記者團會見、作大要如左之一問一答：

【問】足下何時就任第十五旅參謀長之職？

【答】自民國二十八年、任第十五旅參謀、至三十年即升任參謀長之職、

【問】對於中國、關於日本交還租界及撤廢治外法權等、有所知否、

【答】經閱報後、始得知之、

【問】既已知之爲何仍高唱抗日建國、而與之日本抗爭、豈非無意義？

【答】因深知民衆之痛苦、目下關於吾人錯誤、已完全承認從此當與之敵、即爲共產軍、

【問】有無歸順之意志、

【答】旅長張景月、夙有歸順之意志、惟部下團長、及其他一部、強硬抗戰派、對於實現歸順一事、蓋不可能、

【問】參謀長自身之見解如何

【答】因相信中日兩國、基於互提攜向新建設之道邁進、故有歸順之意志、

【問】參謀長爲何滅共信念、有無考慮、

【答】因有種種之困難、非根本的對部下、再施以若干認識時局之教育、若使部隊澈底明瞭、絕對不可能、

【問】足下如與蔣介石放送時、如何諒解。

【答】於一日早已告知停止戰、驅滅共產八路軍、而解救民衆之苦痛、

【問】附近農民、均處於如何之生活狀態、

【答】生活非常困難、

【問】物價如何？

【答】食糧高漲、大體一斤七十圓、（時價老票計算）雞卵一個一圓五角、火柴一盒一圓、紙煙一盒一圓、兵士之俸項非常之少、每月發給六圓、將校三十五圓、最高者七十五圓、

【問】招募兵士、用何種手段

【答】完全強制徵發、

【問】閣下今後之預定如何？

【答】若恢復自由、決與日軍協力云。

治安軍出動剿匪
民衆報告日軍協力
軍民一體得奏凱歌

於四月六日、治安軍自營長以下、各、在掖縣東南方十二公里鄭家、與八路西海區獨立營自五十名不期遭遇、當時治安軍對於遭遇、倍徐之大敵、即斷乎開始攻擊、經奮戰力鬥約五十分鐘後、使之潰走、是役敵匪遺棄屍體十七、鹵獲品步槍八其他被服書類等多數、獲得光輝之戰果、目睹此次之戰鬥、附近住民乃向距交戰地十公里、所駐屯之日軍急遽報告、因此日軍部隊、即時向該地急進、當於戰鬥已終了後、對治安軍、住民及日軍一體之快舉、一般人無不表示感激云

當此次之戰鬥、對於治安軍、團長以下之勇戰奮鬥、蓋團長常立於先頭、擔任指揮、敢行倒突之突擊、故當此戰鬥、雖受敵彈、及手榴彈破片之蠶傷、仍以不屈之精神、立於陣頭指揮、始終繼續、施其勇敢攻擊之行動、斯際日軍之一勇士、目睹該團長之負傷、遂親身治療團長之傷、該團長曾云「敵人所受之傷無關緊要」一言畢仍繼續前進擊、該戰鬥終了後〇〇之衛團長、因深蒙日軍警大尉之看護與治療、已漸告痊癒、對日軍之一勇士之獻身的行爲、甚爲感激云。

負傷奮戰
日軍醫治療痊愈
治安軍衛團長

既報日軍羽生、上古兩討伐隊

共匪軍紀紊亂
恐怖日軍討伐
負傷俘虜吐露實情

當此次之戰鬥、據訊負傷之俘虜張明君（三十一）所談：「敵人係寧陽縣第八區人、自鄉里鄭家莊之小學校卒業後、即任小學校教員之職、當時因受共產黨之誘惑、而投入八路匪、邇來時思脫出之機會、因苦無適當之時、故遲至今日、寄屬山東縱隊第四旅第十一團第三連、且云及彼等之暴狀、專向良民徵發物資、軍規極爲紊亂、旅長鄒谷傑、團長吳忠共、以三個團編成一個旅、至於兵器、一團僅有輕機關槍八挺、擲彈筒九、關於彈藥一項每一挺輕機關槍、發給三百粒、每一個擲彈筒、發給彈藥五枚、每逢有輕機關槍二挺、對於擴大內容、爲絕對不能之事實、按其糧秣倉庫而言、殆無貯藏之物、所有兵器、彈藥、僅由新泰縣通過萊蕪方面而行補給、第四旅長鄒谷傑、以萊蕪縣第六區圍地組、爲其根據地、在附近一帶蠢動、第十二團長吳忠共、以萊蕪縣第六區茶业口及劉家白揚、爲其根據地、第三連長梁書行、則彷徨於章邱縣第九區射渠庄附近、嗣吳忠共、對日軍之討伐極恐怖、晝間自正午至夕刻、設兩個分哨、自夕刻至翌日正午、設四個分哨、而行警戒、一個分哨爲四名、全員因担任立哨、均極疲勞………」正在審問調查中、該張某因左胸部負受重傷、旋即死去云。

章邱第九區埠莊附近
痛剿蠢動殘匪
小西討伐隊獲大戰果

【章邱縣名倉特派員發】自於某日午後五時、接到章邱縣第九區之山岳地帶埠莊村附近、（文祖西南方三十公里）有約七百名之匪團、正在蠢動之情報、日軍小西討伐隊、即時出動、嚴加攻擊、幷展開猛烈山岳戰、幷與警察隊保持緊密連絡、開始進擊、當將埠莊村完全包圍、展開手榴彈戰、至翌晨對殘匪之根據地第一陣七百高地、及第二陣地八百〇五高地、經交戰約五小時之久、將敵匪完全擊退、是役日軍方面無損害、所獲戰果如次、敵遺棄屍體四十六具、鹵獲品步槍五十、幷處分多數之手榴彈、此外被服、糧秣書類及戰利品若干。

華北記者團
首都觀光錄
本報特派員陳餅如（二）

一大華觀劇一

代表日本娛樂文化的東寶歌舞團、爲介紹日本歌舞使節的藝術、並慶祝我國還都三週紀念、以藝術使節而來華獻技、這給予人們一很大的衝動！在熱烈慶祝的南京城裡、人人都得有欣賞眞藝術的機會、更爲之興奮、三月二十八日午後八時、在林部長的歡宴後、記者團被招待赴南京復興路大華大戲院、欣賞這介紹東亞各地歌舞的演出、在一別兩載、渴望重睹東寶歌舞的筆者、在首都再又重行見到了、在這次東寶歌舞團特別招待公演的兩大部裡、如表現日本櫻花美的「春之海」、新穎五彩豐登、天下太平的古典歌舞「三番叟」以及「鋼琴的幻想」「印度舞」「巴烈島之舞」等、在在都給觀衆感到場面的偉大和藝術的眞價值、第二部開場前、參加祝典的、中聯明星、周曼華、李麗華、白光、王丹鳳、龔秋霞等、參加歌唱節目、珠喉宛轉迷醉了多少聽衆、東寶的第二部歌舞劇、織中聯影星歌居而上場、它的聲、光、色台擘大的場面、怎能不引起你對藝術欣賞呢。澄川久的腹話術、間於表演節目中、調劑了觀衆的緊張情緒、其滑稽突梯的表演、引得全場的哄堂彩聲、在看過東寶的豪華演出來後、深感到我國負有提倡藝術使命的人士、應該直起力追、努力建設中國的歌舞藝術。

一先烈紀念一

武昌起義、民國肇興、皆由於黃花崗七十二烈士兩國之激發、二十九日適爲黃花崗革命先烈紀念日、國府在國民政府大禮堂舉行隆重之紀念典禮、汪主席以下各院部會長官均行出席、記者團原定參加盛典、因路途生疏到場時、已將散會、全體得以恭聆、主席講述先烈之犧牲精神、貢獻於革命者至大、今後同志、應取法先烈之一、以一己之死、換取國家之生存、二、以純潔精神參加革命、只知犧牲、別無所求、置生死於度外、生活更無可言的、講至沉痛處、幾若不成聲、全體恭聆之下、極爲之振奮感動、講畢同赴鷄鳴寺、赴岩崎報道部長之歡迎宴。

一名寺盛宴一

鷄籠山之鷄鳴講寺、始建道場於晉永康年間、迨梁朝改名爲同泰寺、明洪武二十年始易今名「鷄鳴寺」、歷代皆爲騷人雅士集會息遊之所、迄後荒廢、國府還都後、外長褚公、任該寺董事長、整飾修葺、恢復舊觀、寺旁有張文襄公豁蒙樓、名豁蒙樓、其後爲景陽樓、登樓遠眺、紫金山巍立其前、玄武湖環繞其下、仰觀層巒疊翠山岳鍾秀、俯視波光如鏡、垂楊帶煙、畫棟影樓樓台軒榭、最高國府之莊嚴、悉入眼簾、城垣危聳、雉堞參差、新生首都之威容、可觀全豹、品茗其中、擧目四顧、不覺爲之心曠而神怡、樓中四壁、多爲名人所書之扁額盈壁、豁蒙樓中、將外長之湖水微波山嵐向在、閑士眞倚風景不殊、鷄鳴景誠電覓盡、而江歷虎之「眼底五湖胸中六代、樓前雙關屋後三山」、道盡南朝居史、景陽樓中、陳宗摩之「挾秋重臨城郭、新增歸鶴歇、披襟一覽山川猶是舊龍蟠」、令人將作何感、寺下有胭脂井、相傳爲陳後主避兵裘、偕二妃墮井殉國、水淺未死、爲戰兵所獲、因以得名、近視之水井一口耳、旁建一亭顏曰胭脂井、古跡名勝亦不過如此耳。

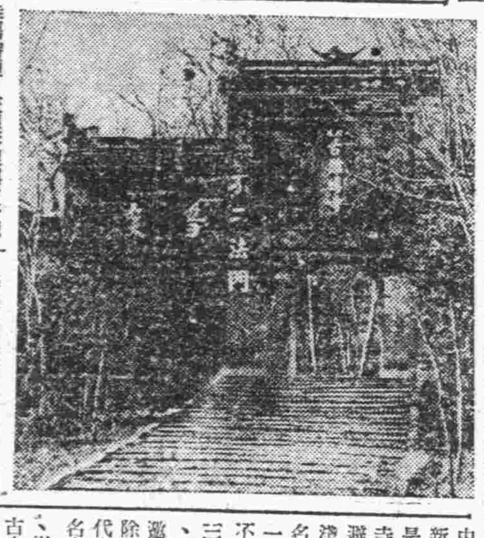
【寫眞係鷄鳴寺外觀】

三月念九日、華北記者視察團、應大使館及岩崎報道部長之邀、歡宴於鷄鳴寺之豁蒙樓、除記者團全體參加外、大使館代表及岩崎報道部長均列席、名寺盛宴、洵爲可紀念之一頁。任、席間賓主交歡、觥籌交錯、熱情流露、逸興遄飛、高談闊論、喜盈眉宇、岩崎部長唱詩酒善歡、興趣濟來、高吟唐詩以酬客、直至午後二時始盡歡而散、少事休憩、即全員赴首都新聞界所召開之文化座談會、於中日文化協會舉矣。

一報人懇談會一

國府參戰以後、戰時體制已告確立、所有政治、軍事、經濟、各部門、均以作戰爲最高目標、綜合發揚、而被稱爲第四戰線戰士—報人—供應自塑自勵、應付戰時體制、向戰時目標邁進、際茲參戰體制下、全面展開對敵思想戰之今日、報人的使命更爲加重、首都新聞界爲謀同北報人之聯絡懇親、趁華北記者團觀光首都之便、由中央電訊社台第一新聞界座談會、三月二十九日下午三時假中日文化協會舉行、除該團全體團員外中央電訊社副社長許、副總編輯團竹郎、調查主任查士驥、總理組主任錢國城、民國日報社長桑景熙、總編輯季鈍相、中報總編輯張慎之、京報社長李六炎、中華日報蘇漂子等、宣傳部事業司司長楊鴻烈亦親臨指導、許中央社副社長首致開會辭、對華北新聞界密切聯絡問題、闡述極詳、楊司長相繼致詞、對新聞從業人員、頗多勉勵、王團長報告華北新聞事業概況、南北各地報人、各就現地報業現況作切實之報告、並互相交換意見、備極親洽、林宜傳部長談：「報紙僅是一個驚堂、報業人員才是報紙的靈魂」、如何能使報紙負起他的責任、全靠報業工作人員的努力」、第四戰線上的……

姚會長推戴式
朱會長派代表參加、
同時舉行慶祝音樂會

新民會青島特別市總會於今日（十日）下午二時在市禮堂隆重舉行姚新會長推戴式、中央總會特派員代表朱會長出席參加、該會爲示慶祝起見、特於式後由民衆團體演奏音樂節目、藉以表示全市民衆對姚新會長之熱烈歡迎、茲將該日音樂節目列下。

一、新民青年團合唱（一）青年團歌、（二）東亞總進軍之歌。
二、提琴獨奏……林振眞女士、鄭煥璟女士伴奏
三、聖功女子中學校歌詠團香花曲
四、提琴獨奏之鄭煥璟女士、鄭煥璟女士
五、市立女子中學校歌詠團梨花春雨夜
六、崇德中學校口琴隊合奏白鴿
七、文德女子中學校合唱國歌
八、東文書院管絃樂隊（一）黃海作戰（二）國民進軍
九、新民青年團合唱新民會會歌

膠區舉辦
馬拉松大會

青市膠州區行政辦事處、當此國府對英美宣戰週年時期、爲提倡戰時國民新運動、以期造成健全之新青年起見、特於日昨召集各中小學教職員等、開會討論舉辦馬拉松賽跑大會等事宜、當即決定於每月九日、國府對英美宣戰紀念日、舉行一次、並酌備獎品、以資鼓勵云。

祀武大典
今日隆重舉行

市公署、頃以春戊祀武大典、歷年循例舉行、以示隆重、前曾訓令總務、警察、社會三局籌備一切、業已就緒、定今（十）日上午八時在市禮堂隆重舉行、由姚市長主祭云。

友邦道義精神可感
我民衆應力圖奮發
參戰紀念日各機關昨舉行儀式

中國參戰第三次紀念日之昨日、全市懸掛國旗、表示擁護參戰之決意、市公署於上午九時在市署會議室舉行紀念儀式、行禮如儀、市長朗讀汪主席對英美宣戰佈告文、同時本市各機關、團體、學校、亦均由領袖者台集全體職員學生舉行儀式朗讀宣戰佈告文、全市充滿臨戰體勢、一方面全市民對於與誠援助我國獨立自主之友邦日本、更應中國共赤誠之感激、友邦日本於中國參戰之同時、毅然宣告撤廢治外法權及交還租界、其一種眞誠道義之精神、實令吾民衆衷心感激、記得本市尹教育局長、對於友邦撤廢治外法權及交還租界之感激之說法分爲三項、「爲感激國報、感激湧等、感激奮發、大意爲吾民衆於感激國報湧等之餘、仍須奮發前進」故全市民務須勞記其意、革新生活、努力增產、力圖奮發、與友邦協力同生共死、早日完成大東亞戰爭、實現永久和平東亞之東亞云。

中小學校長會議
尹局長主席報告事項

市教育局、昨（九日）下午三時、在市公署會議廳、召開第九十五次中小學校校長會議、出席市區市私立師範中小學校及四滄浮山所兩區各小學校校長共二十五人、教育局各科股長及督學古川原、張始先、內山晃編、陳命揚、周韻江、王兆奇、孫特中、于雲若、溝口千守、森川態讀、于任等列席、由尹局長主席、報告一切、至四時餘、始行散會、茲將主席報告事項、探誌於次：

一、本月十日（星期六）本市舉行春戊祀武典禮、所有參拜之參拜程序辦理。
二、本年春假自四月十九日起、至四月二十二日止、放假四天、四滄浮山區前已併入寒假內、不另放春假。
三、本年春季運動會、定於五月八日、在匯泉體育場舉行。
四、興亞教育會所主催之日語學藝會、定於四月三十日舉行、各校須積極準備。
五、研究授業發表會、於四月下旬在市立中學校舉行、科目爲體育科、俟確定日期後、再由本局通知各校。
六、關於各校學生協力增產事項、於明日午後三時、在本局會議室、召開各校受訓人員會議、（各校限派一名參加）、商討實施辦法。
七、本年各校增產工作業、經規定以蓖麻爲必須種植作物之一、此項種子、在本日會議席上發交各校長各校應即着手種植、將來收穫物品、必須全部送交本局。
八、各校男生制服配給事、準先新文化書局與本局聯絡、即行分發、已行配給之制服、由各校從速清理賬目、俟第二批配給制服到青後、將由本局擬定分配法、着新文化書局照辦、庶不致有分配不勻之情形
九、各校學生協力增產所需之農具、已由本局製定保管辦法、分發各校、此項農具明日午後四時開始放發、各校須填具領收表、並蓋有校長圖章派員至師範學校領取、其詳細分配辦法、由于督學報告。
十、近聞各中級男子學校學生有毆鬥情事、各校長應督飭訓育處嚴加訓誡、嗣後不准再有此項事項發生。
十一、凡學生參加各項集會默禱時、須嚴肅舉行、不得玩忽。
十二、各級學校學生遊覽公園、須注意公德、不得任折花木。
十三、本局昨由市公署轉到國民政府海軍部公函關代招第五期海軍軍官學生、各校學生有志願投考者、可到學務科中等教育股報名、定於四月十一日在江蘇路小學校考試。

中日提攜親善合作
應忠實遂行職務
宮澤專務對礦區職員懇切訓話

（本報名倉特派員博山發）山東礦業公司專務會長宮澤惟重氏、以華北開發協議會青島支部長之資格、與牧野富務等、對膠濟沿線礦山地區之現地各事宜、爲親加指導、曾巡迴視察、如斯當赴博山、八陡、西河、淄川各礦區視察之際、會長對於一切設施及現況詳加調查、同時中日兩從業員協同一體、開發興亞重要資源、俾增產上、爲期毫無遺憾、戮力奮勉、睹此情景、不惟極表滿足、且爲使其傾注加一層之努力、自各礦業所長以下幹部職員、參集一堂、發表大略談話如次：語多激勵與鼓舞、本年爲新中國誕生、及華北政務委員會成立週年紀念之年、同時又爲參加大東亞戰爭、及與友邦交還租界、而特堪銘諸肺腑之年、故當此意義深長之年、中日從事員、不惟表示深甚之感激且對提攜之實亦應益發揮無遺、又關注主席與蔣介石、因何竟行袂別之、事實殊善述其梗概、蓋因蔣之政治的指導精神對於中國、幷非誠心育成獨立國家、端以自身及周圍一族之顯達、爲其主要目的、但爲蔣着想、應採取與日本相共提攜建設明朗中國奠定東亞共榮圈痛擊人類共同之敵共產主義、及驅逐搾取中國之英美、始爲上策、詎該蔣介石、計不出此、共所爲者、純屬倒行逆施、違反道義、故汪主席、因鑑於蔣介石如斯之悖拗行爲、足以滅亡中國、遂奮然蹶起、與日本協力、還都南京建設新中國、邇來中國與日本之關係、由親密程度之日增、互相協助、向攜手邁進、以求其進展、迄今已經三年之久、中國之政治、產業、交通、經濟等等、均踏上軌道、成效顯著、同時中日一心將東洋永久之敵英美完全擊滅、因此正其時、乃於本年一月九日、新中國發表聲明、參加大東亞戰爭、幷對全世界作強力之宣示、按此次之參加大東亞戰爭、對英美宣戰、不惟係中國之光榮、且關與日本達成同生共死之信念、深刻表現無遺、幷有此項確固信念者、料必自動奮起、參加協助、蓋英美從來在世界上、誇稱強國、尤以軍備、及產業言之、爲相當有力之國家、然而幸有日本陸、海、空軍、展開世界無比之勇猛作戰、而將英美逐出東亞、然於今後、對於擊滅英美、因不覺尚有多少困難之點、故應克服此項困難、以獲得最後之勝利、爲建設明朗之東亞而謳歌、此外再對諸氏、就極堪銘感之事項一言相告、即新中國之參加大東亞戰爭、同時實行交還租界、撤廢治外法權、此乃承認中國、爲獨立國家、及尊重主權之精神、且因理解此種精神、故對其一切施策、以感謝之念、而表歡迎、又中日兩國民、爲完成親善合作、及提攜以睦之實情、吾人對於職業職域、應以忠實遂行職務、復爲建設國民所希冀之明朗大東亞、中日從事員、當以最大之努力而奉公、同時希望諸氏、共同以鞏固之決意、完遂大東亞戰爭、（寫眞：係宮澤會長致訓時情形）

期青市防空萬全
實施整備週間
警局昨召各分局長等開會商討

本市當局以上次實施防空業本綜合訓練、經官方之指導民衆之協力、收到良好之成績、茲爲期防空得有萬全之準備、俾策安全計、幷將實施防空整備週間、決自四月十二日起、至四月十八日止、一週間、同時實行、其實施事項、計（一）各家庭對於防空資材及施設整備、（二）家庭防空群、對於防空資材及施設整備、（一）各警防團、對於防空資材及施設整備（二）組織編成家庭防空群、（二）組織編成警防團各班、（二）研討各担任業務情形、再由各分局分駐所設指導班、担任指導、以期萬全、警務科警防係、及消防班隨時隨地加以指導、警察局長副局長任監檢官、由警務科長保安科長消防股長警防係主任隨行、於四月十六日前、巡視市南分局管內、十七日巡視市東滄口兩分局管內、各警防分團、各班預備標準、爲此分團長一、副分團長二人、并組成警護班、燈火管制班、交通整理班、防火班、警戒班、防毒班、救護班、避難所管理班、工作班、施設班、各班須設班長管理、以期萬全、市警察局、特於日昨（九日）下午二時、召集各分局長指導員警防係長開會商討、論如期實行云。

提供二成存糧各戶
須填登記計算書
送食糧調節實行委會

本市食糧調節實行委員會、與統計各業公會上次申報之營業用存糧是否轉賣及自家用、存糧中應按所有人口扣除數量起見、特製定營業用食糧提供二成登記計算書、自家用食糧提供二成登記計算書、公告各存糧戶、於本月十五日前到該會領取、按照填寫送會、倘若不遵照辦理、其營業存糧、無論是否轉賣、亦照原數提收、自家用存糧亦不許再按人口扣除、茲錄其公告原文於後：爲公告事、查本會此次提收存糧、一依前次申告書爲準、惟因前次申告之後營業用存糧、或有轉賣情事、而自家用存糧、復不知各戶確實人數、故本會又印製營業用存糧提供二成登記計算書、及自家用存糧提供二成登記計算書、分發各同業公會登記在案、但前次僅申告區公所、未向各同業公會申告者、向未辦理、茲將上述兩種登記計算書、預備妥當、凡前次向區公所申告存糧各戶、務於本月十五日以前一律來山東路七十四號本會、領取登記計算書、依式填寫、並於本月二十日以前一律送交本會、以資統計、倘有逾期不登記者、對於前次申告之營業存糧、無論是否轉賣、均向原申告人照數提收、對於自家用存糧、亦不許再按人口扣除、恐未週知特此公告。

自衛槍登記
展期結束

青島市警察局、以此次辦理之市民自衛槍械登記申請開始以來、已有相當之數目、茲爲期一般商民申請便利起見、特再展期結束、希有自衛槍者、從速申請、否則一經查出、決予從嚴處罰云。

警察局增設
大港派出所

青市市北警察分局青海路派出所管界、戶口繁多、區域廣大、警備既屬不便、保衛似亦困難、該分局、茲爲推進警政之便利、強化管內之警戒起見、特於大港二路地方、增設大港派出所、所有傢具以及修理房舍等費、完全由雙蚨麵粉公司等七家自動捐助、該派出所、現已開始辦公云。

日照縣舉行
區鎮長會議

（日照分社通訊）本縣縣公署、爲謀地方治安鞏固、加強後方民衆參戰工作效能起見、於日前下午二時、在該署會議室、召集全縣各區鄉鎮長舉行縣政會議、列席者有該署秘書各科長、警察所長、隊附、行禮如儀後、首有李知事致訓示、闡述大東亞戰爭之情勢、及國際地位之狀況、友邦租界之交還治外法權之廢除訓示畢、即開始討論縣政、興應革一切事宜、對今後應積極進行之各項工作方針、多所指示、並加勗勉、旋由各科室即開始指示事項、經一一決議後、在警惕填密激烈研討之下、均行議決通過、如縣勸工之翻修給養制度之改革、保甲自衛隊之組織、一時頗收集思廣益之效、至下午六時許始告圓滿散會云。

飛機獻金者芳名錄

△興亞新報代收者

吉澤洋行	二千圓
聯成商事有限會社	一千圓
滄口國民學校小高一郎啓子剛	三百圓
喜代松、喜代太郎、喜久春、喜代作	一百圓
清水	三十圓

兩社累計二十一萬八千九百五十八圓四角一分

內外行情
四月九日

△生油期貨前場

四月期	一八六、〇〇
最高	一八七、〇〇
最低	一八一、〇〇
收盤	一八五、〇〇
成	一三〇車

△生油期貨後場

四月期	一八八、〇〇
最高	一九一、〇〇
最低	一八八、〇〇
收盤	一八九、〇〇
成	一〇二車

△土產現貨

現生油	二六五、〇〇
成	四〇簍
淨生油	二七二、〇〇
成	五〇〇桶
棧單油	二七三、〇〇
成	二七二、〇〇　九車

頭痛聖藥
註册商標
新腦
醫學博士 森田資孝先生發明
立止頭痛！靈劾如神！！
腦新如遇頭腦疼痛非常難忍時、頭目眩暈神智昏迷時、或讀書過度精神疲倦時及惡醉宿酒未醒時、倘速服腦新可立見奇効、其効若響、服後三分鐘、頓覺頭目爽快神智清新、苦痛若失、有如夜月秋遊能有心曠神怡之妙、此偉績確爲本劑獨具之特長、且驟連續服用、對於腦神經或心臟胃腸等、決無副作用、亦無影響、孕婦服用亦無害
主治 偏正頭痛 頭迷眼花 精神憂鬱 宿酒惡醉 頭沉神昏 腦筋疲乏 面神經痛 暈船暈車
包裝 四包 七包 十三包 三十八包 六十包 百六十包
★腦新、藥外尙有除粉、錠劑 ★近隣發售有用謀可矣 ★之坊間、偶有利本劑徒人「意騙」不希 ★標注子幸商 ★各地藥房均有代售
大日本名古屋市東區東門前町 總發賣元 荒川長太郎合資公司

維他命B1含量最高
改善營養增進健康
工作不疲 健步如飛
強力米太寶靈片
各大藥房均售
總發行 武田大藥廠

武田牌
參茸補爾命 補血強精賀爾蒙劑
固兒可能 精良葡萄糖注射液
固兒可能鈣 葡萄糖鹽化鈣注射液
鹽化鈣 純精鹽化鈣注射液
青島市雲南路七十九號 華北製藥工廠 電話（二）五四四九號

百發百中
皮膚花柳專家
醫學博士 許興亞
因新開幕診費減半特設產科
女醫 封閨臣
安徽路二十七號
惠東診療所
電話二四八三八

三鞭保腎丸
內務總署批准許可證給成字第五〇號 主治：腎虧氣弱、陽萎不舉、精關不固、夢遺滑精、腎氣不足、記憶衰退、夜多小便、心虛不安、夜不安眠、體力不足、忘記太盛、腰酸腿軟、神經衰弱、頭暈耳鳴、肺虛胃弱、飲食少進等症功能益精補安神志壯氣血滋補腎水固精鍊壯陽助氣強身種子久服尤能健脾胃增飲食面色紅潤延年益壽 每盒兩元每三盒爲一料五元現爲普救患者特別提倡起見舉行大犧牲大贈送凡買一盒送一盒買一料送一料 長機莫失 天津大學藥房總經理 青島經理處山東路金星大藥房

鐵騎銀瓶傳

王度廬著・錢滄畫　(46)

第十回

感深交亦漢健作媒　依巧計明被扯離

雙馬相距不遠，越過了迎面來的那幾輛車，依舊緊緊往西去走，又走了數里，見前面隱隱有一溜房屋、樹木，似是一個小鎮市，韓鐵芳就緊撞幾鞭，追上了她，說：「別往那邊走了！那邊是與隆鎮，我就住在那邊。」春雪瓶遂將馬撥入了旁邊的田野，韓鐵芳也追過去，二人並馬在秋禾才綠刈過的田間，四下瞭望，都不願被別人看見，所以只能夠匆匆地交談。雪瓶就說：「你住在那邊什麼店裡？」韓鐵芳說：「一處破爛的小店，也沒有字號，城裡的事怎麼樣？」雪瓶說：「不要緊！剛才我已見看了鷹眼高勝，跟他說明了，他應得五天之內離開迪化。」韓鐵芳說：「但是再逼迫我，我應得五天之內離開迪化。今天我在那頭上聽由城裡來的人說：方天就要傷死，仙人劍張仲翊的胞兄老君牛張伯飛，及陽山五虎、豹子崔七等，東路的標頭又都往西來了，都是受到仲翊之約，不日就可來到迪化。」雪瓶搖頭說：「咱們不怕我雖應得五天之內離開迪化，但是先叫我當阿他們走，我即便離開迪化城，也不遠，因爲我也得看一個水落石出！」韓鐵芳點點頭，望了雪瓶一眼，雪瓶也脈脈含情地望了他一眼，就又說：「你身邊的那個東西、那塊紅綾，並沒有丟！現在我姨娘的手中收存，不過，那幾件衣服卻收藏在府獄城我們的家裡了，將來辦完了事，請你跟我去，我給你看二十年前的事我也都知道了！」她拿眼睛盯着韓鐵芳，見韓鐵芳的面容先是一陣驚訝，繼而又現出愁悶，慘低着頭歎了口氣，春雪瓶卻笑着說：「我真高興！我爹爹雖死，但他生平的宿願總算得償了，她這次往東去沒有白去，母子居然見了面！」韓鐵芳聽到了這裡，就不由得淚淚的盈起了眼睛，春雪瓶嫣然的笑了笑，笑過之後，忽然又正色說：「玉嬌龍差之處我也替你說明了，他總是偏護你，所以你千萬不可太爲羅家之事生氣，不可把事作得太過，就說爲了你自己的前途！」韓鐵芳說：「我不怕！辦完了這些事，就算已經答了我爹爹育我之恩，我的身子就更加散了，心更爽快了！」韓鐵芳把馬向前靠來，急急地說：「姑娘你說得這些話，我還不大明白、到底是怎麼會事？你詳細的跟我說說吧！」春雪瓶卻又笑着，向兩旁看了看，說：「你看！這地方人來人往，都向咱們這邊直看，能容許咱們說話嗎？而且………」又小聲說：「城裡的事，現在還嫌緊呢！」韓鐵芳直帶愁容地說：「只說一兩句話就行，告訴我，春雨葉玉，她到底是我的什麼人？」春雪瓶微微地笑說：「這話可又不是一兩句話能說的完的！但是還好辦，不要忙：我叫我姨娘羅香到府裡去看你，她比我知曉的詳細，將來你去了，她必能告訴你！再見吧！你就多保重吧！」說至此她撥了馬頭，離開了這片田地就走往大道，西面的車輛和東面的行人也都已來到臨近，韓鐵芳不但不能去追雪瓶，反倒急速躲避，他只見春雪瓶在馬上揚鞭回首，又向他一笑，便縱馬遂着西風，飛似的往東去了，他這裡反撥馬去往南，他的心裡湧出來一種酸苦滋味，但他的眼中也發酸，淚簌簌地落下，都落於馬背上，這匹馬還是在大漠相伴着他，將病使送給的那匹馬，恍恍惚惚回想當時的情景，尤覺的傷心

日語講座

今朝ハドウシテ暗イノデショウ（今天早晨怎麼這樣黑？）

霧ガ深クテ太陽ガ見エナイカラデス。（因爲霧大看不見太陽。）

今日節目

▲八、〇〇新民體操▲八、一五初級日語講座（第八講）內田寬爾▲八、四五時局解說▲九、〇〇新聞▲九、二〇商情行市▲九、三〇行政工作報告（以上北京）▲一一、五〇唱片、1大東亞總進軍之歌、2四郎探母（青島）▲一二、〇〇報時（東京）家庭常識、家庭看護法（十三）（北京）▲一二、一〇唱片（青島）▲一二、二〇娛樂節目、一、相聲、二進士、廣湯、二、單鼓、胭脂（二）沈雲程▲一三、二〇衛生常識▲一三、三〇評書、水滸傳（第三一八回）蔣評芳▲一四、三〇新聞▲一四、四五娛樂節目、一、絲竹合奏、掃落花（外四曲）韶光社演播、二、時調小曲、小放牛、王秀輝、三、北板大鼓、紅梅閣（殺娘）劉鑑臣▲一八、一〇新聞▲一八、一五兒童時間、中國偉人傳－田單－楊雅心▲一八、四〇高級日語講座（第八講）窩田信夫（以上北京）▲一九、一〇演講、關於就任新民會會長、姚市長（青島）▲一九、四〇時局展望、華北政務委員會情報局局長管翼賢▲二〇、〇〇新聞▲二〇、二〇娛樂節目、謠唱：詩人（外四曲）、唱：梅井眞樂、伴奏：田中立夫▲二〇、四〇梅花大鼓、百鳥朝鳳、郭筱霞▲二一、〇〇崑曲、古城記（折柳陽關）北京國劇協會崑曲研究會員演播（以上北京）▲二二、〇〇報時（東京）新聞及新聞解說（北京）地方新聞及預報節目（青島）▲二二、三〇京劇（北京）－由三慶戲院中繼－四郎探母、徐東明（楊延輝）、章遏雲（鐵鏡公主）

象局常識

古譜正誤　寇兵相接（和改紅勝）　徐同海 胡賦孫 合作

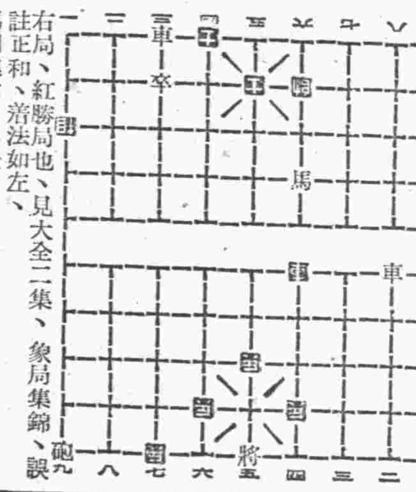

右局、紅勝局也、見大全二集、象局集錦、誤註正和、着法如左、馬四進六、（失）、士五進四、車二平四、帥六平五、卒七平六、帥五進一、車四退三、兵五進一、將五平四、兵五平六、將四進一、象一退三、

茲改正紅勝着法如左：馬四進二、帥六退一、車二平四、帥六平五、車七平六、士五退四、車四退三、兵五進一、將五平四（變）、兵三平四、車四進八、帥五進一、馬二退四、帥五進一、馬四退六、帥五退一、馬六進七、帥五進一、車四退二、變將五平四、士四進五、砲九進一、兵五平六、將四進一、（勝定）又馬四進二、帥六進一、車二平四、帥六平五、車四平五、帥五平六、馬二進三、帥四退一、車五平四、士五進六、車四進三、

大小鍋爐俱全　欲購者請來敝廠接洽爲荷
長順鐵工廠　東鎮和興路六二號　電話三、〇七二七

遺失居住證聲明欄

第五三四五六五號居住證遺失 小村莊四〇四號王郭氏
第三五三八四號居住證遺失 城武路三三號莊郭淑琴
第二〇一六三號居住證遺失 小港一路二五號王佐會
第〇〇九三六六號居住證遺失 天津路四號王東章
第〇七〇九二七號居住證遺失 城武路二八號四六三戶薛鑑福
第一〇三四五三號居住證遺失 黃島路三〇號內四一戶周丕熙
第二八五五一九號居住證遺失 太平鎮七八號姜志海
第一〇〇六〇號居住證遺失 濟陽路三號房世忠
第五六四一四號居住證遺失 台東五路八六號徐兆順
第二九三六〇號居住證遺失 四方東華街五〇號孫孝進
第五五四五八號居住證遺失 振興路二四號張鴻志
第九〇七一三八號居住證遺失 台西四路六號一八戶孫寶奎
第〇三四一一號居住證遺失 諸城路五七號內一四戶由光顯
第一二二六五號居住證遺失 無棣三路五一號王維
第〇二八一〇七號居住證遺失 汶上路七號內八戶胡修行
第二五〇八一〇號居住證遺失 四方北山一路四四號林永吉
第二六〇七七一號居住證遺失 四方北山一路一七號胡維詩
第五六五六八〇號居住證遺失 山東路二〇號曹書田
第五三五四五九號居住證遺失 利津路五號內六戶張德華
第五七〇三七四號居住證遺失 汶上路四六號附三戶張鴻鐵
第三六四五四號居住證遺失 小白鄂路二七號張佃任
第〇八九六二〇號居住證遺失 平民二院二七〇號李登玓
第三二七六六號居住證遺失 平民二院二七〇號李友均
第〇三二九二六號居住證遺失 四川路二三號六戶劉尚祥
第一八四七二號居住證遺失 上海路四〇號于榮德
第〇〇〇九四號居住證遺失 山東路一二二號孫光義
第一二六三九號居住證遺失 周村路二六號甲張式鈞
第三一七五七九號居住證遺失 滕縣路一八號內六二戶陳永孚
第二二七七〇四號居住證遺失 四方縣家莊一八號王義起
第一〇八二〇〇五號居住證遺失 黃縣路五號殷氏
第二四四一七〇號居住證遺失 利津路二四號徐之雲
第一七三三七二號居住證遺失 台東六路二七號李學書
第〇一九八四號居住證遺失 萬城路四六號甲一戶王張氏
第一〇七一三六號居住證遺失 邱縣路一〇號內三七戶王秀英
第二五三〇四〇號居住證遺失 大連路三號四合一戶許奉芳
第一二五七八二號居住證遺失 周村路一七號徐詩文

遺精 早洩 陽萎　強腎素

出品　各種印刷機修理代客　青島台東三路一一八號　復生機器廠　電話③〇147號

本報廣告課電話　日本人用 二、二四一〇　中國人用 二、二〇二〇

遺失聲明

啓者敝人所租濟寧路第二號地之二內接造樓房一時不愼將該地照等遺失無存除呈請財政局聲明作廢外新照外嗣後無論落於中外人之手概作廢紙爲此登報聲明

朱舜賡律師受東源祥趙捷臣委爲常年法律顧問

本律師茲經上開當事人委任爲常年法律顧問嗣後如有侵害其身體名譽財產及其他一切權益者本律師當依法盡保障之責謹告　事務所中原路四十七號電話二、四六五一號

遺失聲明

啓者敝號於三十二年三月十九日在新聚公立保證書將現款由青島福順德照付二六四號進票一只計洋大名下國幣八百元不慎遺失除掛失付外特其款經營所有協聚水之欠內欠外以及爲人作保等情在三十二年四月三日以前統由郭李氏負責以後協聚水之營業盈虧統由劉澤溥負責與郭李氏無涉除分立有契約外特此登報聲明　郭李氏 劉澤溥 啓

緊要啓事

啓者氏夫郭寶亭在芙蓉路三十八號獨資開設協聚水古物店於民國三十一年四月十二日至奉警察局發給營業執照營字第一二二號在案茲因民夫物故無法進行懇人說允將協聚水字號鋪墊與劉澤溥繼續營業　中見人 郭馨亭 郭鈞亭 劉澤溥 啓

緊要聲明

啓者敝廠於今年二月二十五日返籍往證係將居住證係同廠主任帶去由敝廠擔保第五五一五號兩張居住證遺失鹽於三月一日及籍帶去第四六七九號居住證今因敝局鹽請註銷外自該時起無論在外任何行動概與敝廠無涉特此登報聲明　海泊村益發合織染廠啓

長山縣李王國華啓事

啓者鄙夫李殿山於前年在慕縣病故後國華一房朝女子無能謀生又兼夫兄李殿華圖之不顧以致生活更加艱窘迫在萬不得已下將故夫遺產坐落村北大窪地八畝一所央人售賣暫救急需如有嫌惡疑慮特此登報聲明如有第三者出而過問自當負責

兌聲明

啓者曲阜堂等前在青島開設安康製棉廠今因不欲進行於本年三月二十二日全體股東會議決將安康製棉廠全部資產機械家具及欠人人欠資責任全歸承兌人鄒顯阜鄒修德堂名下接受另立安康義記工廠此後安康義記工廠營業盈虧及其他一切責任永與出兌徵股東等無干除將往年盈餘清理各立清單外特此登報聲明

受盤人 鄒顯阜 鄒修德堂　讓盤人 曲維堂 劉文記 張仲三 張德滋堂 王子瑞 劉翰之 李士春 李遠坡 李元之 記

同業公會啓事

啓者本同業鑑於時勢之需要特呈准經營各種瓜子落花生黃豆生米等經炒批發業入本會爲會員凡我同業希於四月二十日以前到本會登記以便定期開會幸勿自誤此啓　青島特別市炒菜批發業同業公會籌備處啓

置產聲明

茲憑中說合情願賣到聯業路三三號之二公地之租權及地上建築物業已成交凡對於該產有任何糾葛者請於五日內來函與原業主交涉過期概不負責特此聲明　永德堂

青島特別市古物商公會通告

本會於四月二日開選舉成立大會選舉結果楊德林爲正會長責泰爲副會長王西園爲常務理事祖蔭禮爲常務監事王化金王學貴卞廷山王崇源王等爲監事本會自成立後即假泰山路二十九號爲會址開始辦公仰本市各古物同業到會登記繳納入會手續是爲至要

緊要聲明

敬啓者敝號所有聯義三勝棧合股現因不能勝任茲經王叩亭王稿亭介紹由童子祥兩人與王京挺合股自行合資聯三勝棧公記此後將王京挺負責清理過期以後概作無效主張另立嗣後無論在外欠以及作保等事自四月十日起由童子祥自負以前之股東經理完全與敝號無涉特此聲明

四節大鍋爐出讓

有欲購者請到東鎮聯絡二號接洽可也　電話（二）五五〇二號　介紹人 王叩亭 王禮亭 證明人 曹翰亭

民國三十二年四月六日

共同啓事

敝號源昌號利記前有榮山堂陳嗣三股東茲因嗣後源昌號利記之營業及一切之事宜與陳嗣三係屬無涉特此登報聲明　源昌號利記股東榮山堂陳嗣三全啓

聲明作廢

啓者茲有鄭端壁出號關身帶夫於三三六號營業執照由今日起失遺除呈請局註銷外特此聲明

出號聲明

敝學徒畢延順現已出號除向警察局註銷戶口外特此聲明　雲南路二三號德盛興謹啓

遺失聲明

敝號中國聯合準備銀行外匯局青島辦事處給之第五五八二號及第五五八三號存摺不愼遺失除另行申請補發外特此登報聲明作廢　華陽路四四號泰興棧謹啓

出號聲明

敬啓者敝號店員劉甲瑞已出號由本號擔保領之五〇九五五號居住證隨身帶去除向警察局註銷外嗣後該人在外一切行動與敝號無涉特此登報聲明作廢　華縣路一五六號青島棧啓

遺失聲明

茲有玉記車行在青島警察局領有一九三二年式雪佛蘭汽車牌照一枚因一時不愼將車牌照遺失號碼一〇三七除向警察局註銷外特此登報聲明　桑梓路八號玉記汽車行啓

遺失聲明

敝號茲領第二五四一三號貨車牌照子一輛於月十九日在四川路廣州路拐角遺失除向警察局註銷外今再登報聲明作廢　四川路四十六號公和成啓

緊要聲明

河北路集成南紙局自該月四日起所有對內對外一切債務均由接受人丁顯庭完全負責與前東集成南紙局無涉特此登報聲明　集成南紙局啓

緊要聲明

敝號於民國卅一年正月與田本堂謙益堂萬合號開設大和泰公司於四月一日合資在即墨河南開設順太和記商號所有債務盈虧與各東無涉今將嗣後所有貨物鋪墊以及內外賬目債務統歸田本堂萬益堂承受外所得紅利各按份額批消各股東與讓盤人無涉特此登報聲明　受盤人 田本堂 謙益堂 王友三 讓盤人 亿[?]

讓盤緊要聲明

茲有仇琢亭趙鼎亭田琢章等前在台東三路八十七號開設豐盛電料店現因生意虧損無意經營願將全部貨物鋪墊傢具完全讓於王友三、田琢章接受經營嗣後本號一切糾葛債務均由讓盤人負責清理與受盤人無涉特此登報聲明

緊要啓事

逕啓者茲有隆盛房產在台東三路八十七號至五十號之房一處該房之門市房及住房早已有人租住私自出兌及將房主擅自出租無不承認各方不適知特登報聲明但發生此事者本房主決不承認恐未週知特此聲明　河南路廿一號孫鐸

撤保緊要聲明

啓者前張漢臣君在貴號一所保由敝號負責擔保現擔保張君名下青島路八二號房三樓租約自無擔保責任今張君已辭退所欠之租金由張君自理與敝號無涉特此聲明作廢無效　接治處汶上路一二四號

鋪墊出兌

今有禮品鋪墊完全有欲購者請到東鎮鐵山路七十九號接洽可也　曲阜路十號　建昌九號啓

機械出讓

製麵機三台及柴油機有欲購者請到營口路六號接洽可也　東亞工廠（二）〇五一九番

出號聲明

啓者敝號學徒彭延年經敝號擔保所領之第三三一八號居住證已隨身帶去除向警察局註銷外特此登報聲明該人在外一切行動與敝號無涉　大名路七十九號青島興業號啓

遺失聲明

茲有敝號前購下列證券八只計十二號前不愼遺失除聲明作廢一月十七日泰茂合盛成出東臣、柏林等外特登報聲明　膠州路源和盛

讓盤聲明

逕啓者茲有台西鎮八號茂隆成記公司向係東臣等經營現因不欲進行將全部舖墊貨物及內部設備一併讓於新生成記經營所有欠內欠外概由舊記理結與新生成記無涉自讓盤之日起（民國三十二年四月四日）新生成記之生意盈虧概歸新生成記負責理清特此聲明　讓盤人 新生成記 受盤人 新生成記

遺失圖章聲明

茲遺失本人木質方形陽文隸字上刻（成仕仁印）圖章一顆凡以前對於大阜銀行萃合錢莊及在郵局所領第四十一號儲金存摺所用之印鑑均作廢除向該銀行錢莊郵局聲明作廢外嗣後該章如有發現概作無效特此聲明　仁豐製線廠

收音機 電動機 工程

廣播電台指定代辦所代收登記手續及修改不合格之收音機修造各式電動機及各種電動機請貴廠之電動機如發生障礙件電知即派員前去修理按裝電氣一切收音機馬力機電燈等工程

青島開利電業　台東四路三〇號　電話三、二五八一轉

出號聲明

啓者敝號學徒史純玉自從收齊後出號已由敝號擔保領之六〇二號居住證隨身帶去除向警察局註銷外嗣後該人在外一切行動概與敝號無涉特此登報聲明

聲明脫離父子關係

敝人劉淑鎔有子劉恒鑄乃其不知改過自新長此以往前途不堪設想自即日起敝人決與脫離父子關係嗣後該劉恒鑄如在外向親友假藉敝人名義遺詐或借貸等情敝人概不負責恐未週知特刊登報敬希諸友亮鑒爲荷　敝人劉淑鎔啓

遺失聲明

敝號第三三六二九號營業三輪車牌照一枚不愼被人連車牌照一併竊去除呈請警察局註銷外特此登報聲明作廢　大名路八號德茂祥啓

遺失聲明

啓者敝號有第二〇七二三九號腳踏車牌照一枚因一時不慎被人連車牌一併竊去除呈請警察局註銷外特此登報聲明作廢　臺東路七十號廣和昌啓

遺失聲明

茲因敝號有四方第五十九號腳踏車牌一百四十二號　雲南路廿四號恒興合啓

遺失聲明

啓者敝號有第二八六七五號腳踏車牌一枚一時不慎被人連車牌一併失去除向警察局註銷外特此登報聲明作廢　青島四方路恒豐德啓

遺失聲明

啓者敝號有第〇三八四七號腳踏車牌一枚因一時不慎被人連車牌一併竊去除呈請警察局註銷外特此登報聲明作廢　邱縣路六號德盛福謹啓

遺失聲明

啓者敝號學徒孫兆山已出號已由敝號擔保所領之居住證第二五三八號該人將居住證隨身帶去已向警察局註銷外特此登報聲明　高密路七號義盛豐啓

緊要聲明

本號業主孫維溫及徐廣禮因營業不振進行共同業主協議決定徐廣禮退出本號經理及一切責任與徐廣禮無涉除向局退股外特此登報聲明　孫維溫 徐廣禮

出號聲明

前經敝號經理鄭月亭擔保所領居住證第二一五三八號之該人將居住證隨身帶去已向警察局註銷外嗣後該人在外一切行動概與敝號無涉特此聲明作廢　福建路十七號恒德號啓

光陸東鎮分院

電話三三五〇、三五五六　筱麒麟童　陳巧花 張慧琴 于鑫仙 程玉蘭 王金珠　四名公子等全體十八人合演

今天午戲：審頭刺湯　吳漢殺妻　今天夜戲：呼延慶打擂　第十本

夜戲票價：池座前二排一元，池後二排九角，邊座四角，樓上四角，樓座九角，邊座後排一角，加捐一成

東鎮 慈光大戲院

電話三一六八八　雲門路二十三號

今天公演　明星影業公司出品　有聲對白愛情歌唱巨片　高占非 徐來 主演　船家女

風景幽美 劇情輕鬆 歌唱動聽 引人入勝

每日開演時間：一時、三時、五時、七時、九時　座價：優等四角、學生三角　加捐一成

下期公映　落金扇

金城大戲院

西大森南村路十二號

坤伶泰斗許翠鳳 皇后劇界明星　劉金霞 花金香　劉陳張紫　金喜兆祥鳳娥貴生金霞

午戲：胭脂判　七人賢　夜戲：李香蓮　全部狀元圖

午戲頭等二元，二等一元五角，三等四角　夜戲頭等二元五角，二等二元，三等四角五分　加捐在外

光陸電影院

海泊路六十三號電話二八七三四

循環開演　每日起至晚十時　星期日每日前一開演　座價四毛九分三毛　加捐一成

今天公演　國華影業公司出品　有聲對白偵探巨片　嚴月嫻 白雲 主演　夜明珠

大偵探勇謀多智！女強盜計出百鬼！

下期公映　劉氏刀

中和戲院

山東路二二號　電話二二六三三號

雲燕銘 孫慧霞 韓子峯 黃岩寶 婁壽亞 楊山儒 朱歲百

午戲△：罵殿 打漁殺家 漢壽亭侯　夜戲△：珠簾寨 三岔口 全本穆柯寨

四月十日午戲夜戲　全日　池座前三角　池後二角　樓座二角　邊座二角　碼座每位　捐稅在外

安平

今日選演　李麗華 鄭重 楊柳 楊志卿 主演哀艷歌唱愛情片　悲歌驪曲重逢已非昔　人歸夢迴復奏離恨天　魂斷藍橋

下期獻映　金玉滿堂

明星

安徽路六號　電話（二）六八九一

每日午後一點半起循環開映

今日公映　烏發曲折香豔巨片　裙下軍官

石榴裙下軍官拜倒、洞房花燭貴女私奔、火熱劇情、甜蜜演出

下期公演　新美人計

光陸

今天獻映　別具風頭新作輪片

全國公認報章譽獎

金星公司出品社會歌唱哀情巨構

韓非 白虹 主演　玉碎珠圓

千里寄相思：雲天遙望　悲歌寂寞訴：樓上春深

看過以後担保滿意說好

福祿壽

一時半起

今天兩大空前偉大貢獻　給觀衆們換換新口味　電影與魔術合演

教育愛情巨片　周曼華 主演　惜分飛

加演每場電影完畢　宮義山魔術團

偉大節目　忍術之解剖

華東診所

花柳淋病欲求澈底斷根須向經驗豐富之專門醫師治療方得良好效果本所不但經驗豐富而且特備近代科學化電療醫械選用名廠著名藥對於花柳淋病以及花柳轉移各症輕者三日重者七日保好負責到底永不再發

診所　臨淄路八十四號周村路轉角

京城都藥房

○預防亦可使用惟博好評　京城車站前（蓬萊町一ノ二七）　特許責任製造本舖　合資會社都藥房　京城府蓬萊町一ノ一二七　電話本（二）七四八二番

總販賣店　青島山東路一六一號 井上誠昌堂　電話2二一三五號　總經理批發　青島福建路五七號 萬康藥房（其他各藥店均有代售）

全治者續出！非一時的流行之新藥亦非從來之白帶血劑效果偉大決不再發請記憶拔本的「都藥房淋藥」

包百方之寶中傳中以服用後之效果爲證明　京城都藥房淋藥

十年以上之淋病與婦女病（赤白帶下治症）以三日之內服即可痊癒　萬人皆待此之世界的獨特藥出現！

新到 北京地毯出售

北京地毯公司出品各樣美術地毯西藏毯　純毛織造顏色美觀送禮最宜批發零售大　小皆備歡迎參觀　如蒙賜顧請到　廣西路第一旅社電話（二）二九七九號

力弗肝

片劑　注射劑

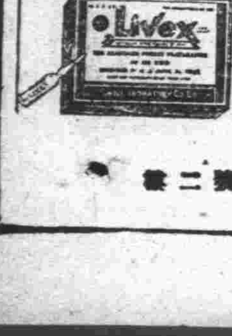

力弗肝是動物性補血藥

力弗肝 能補血　服之者 百無失　見於面 形於色　身體強 疾病袪

人人愛服（人人應服 人人可服 人人喜服）　鮮補

詳細說明函索即寄・各藥房均售

上海信誼化學製藥廠監製　馬斯南路二十號

心胃氣痛靈

心胃氣痛及肝氣不舒等症小盒一圓五角大盒三圓

養血調經丸　婦女老幼名藥調經上帶（等）症每盒三圓五角

搜毒清血丸　花柳淋病疥瘡梅毒瘡疹清血丸不復犯每料一圓五角加料三圓

耳聾立聽丸　耳鳴耳聾耳痔耳底等症服後立愈每盒五圓

七疝斷根丸　偏墜疝氣腎囊腫大睾子串疼七種疝氣服之保除根每盒三圓五角

乾坤瘰癧丸　鼠瘡瘰癧一料全愈確保除根永不再犯每料七圓

代售處　北京金魚胡同路太和春　山東路長春堂　外埠函購寄費五角

康勳臣 帶白

（當日見效●兩盒斷根）

康勳臣 開胃 舒肝丸　康勳臣 固精 補腎丸　總代理天合益藥房

康勳臣 調經養血 鳳凰蛋

專治婦女經血不調月經提前錯後經多經少血色不正子宮寒冷腹痛經閉血瘕等症服之即效每盒三元四角

康勳臣 花柳清血 消毒丸　康勳臣 婦女通經 化血丹

公利診療所啓

說不出道不來　臨事慌張

本診所包治疑難之症淋毒下疳三日保好魚口便毒二十四小時消除男女急慢性淋病當日見效以及入骨梅毒串皮治無效速來本診所以試便知包治保好以上各症無不藥到病除負責根治確具把握

地址青島北京路西首六十六號

批發關東黃於

關東於葉總經銷處　東記號　駐青島河北路二十五號　電話（二）五八一九號

關東於葉總代銷處　聚興隆和記　青島華縣路一六四號　電話（二）四六九五號

正信會計事務所

會計師 胡銘新 王炳芝

事務所　大沽路交易所內三樓　電話二一七六八五號　分事務所　東鎮肥城路四三號　電話三三七八九三號

三山醫院

專科淋病花柳　庶早消彈病患

憑專門學識專科與經驗爲病家忠實服務備有現代最新式治療儀器短波電療赤外線太陽燈等及採用特效靈藥對於急性淋病慢性白濁軟性下疳潰爛紅腫硬結梅毒關節疼痛及跨間硬核行走困難紅腫疼痛經電機治療後有意想不到之效力迅速更予特別優待醫療手術之精敏設備之完善各症均能負責斷根確具把握

東鎮威海路東首一五六號　電話3〇四八五

戒烟 痔瘡

七日斷瘾

黑白毒品

本院運到大宗德國最新藥品、注射、內服、皆用清毒藥、治療、無論烟癮大小限一星期、完全戒淨、戒除期內、不誤工作、戒後橡膠血液、絕無毒質存在、擔保永不復發。

治療方法、新穎完善、專用藥藥治療、日、裏痔、外痔、脫肛、便血、發熱、火炎、結淤、等痛苦、無論遠年近症、一概包治、無痛、及一切肛門等職業。

山東路北首一〇〇號　濟衆診療所

包運 死人 保險 汽車　長途

元一行

諸君如欲解決運輸之時間的困難與安全問題請注意本行運輸業務

青島濟寧路三十三號　芝罘三萬路十九號　威海衛馬路十九號　大連浪速町二十一番

本行專辦運輸水火保險代客輸貨物代辦各進出口一切手續代辦關稅保價出倉保管保險

代理保險　老世昌洋行保險部　永寧水火保險公司　日本海上火災保險　住友海上火災保險　大東海上火災保險　大阪海上火災保險